



EDITAL - TOMADA DE PREÇOS Nº - 23.15.02/TP

A AUTARQUIA MUNICIPAL DE TRÂNSITO E TRANSPORTE DE ITAPIPOCA - CE torna público, para conhecimento dos interessados, que a Comissão Permanente de Licitação da Prefeitura Municipal de Itapipoca, devidamente nomeada pela Portaria Nº 738/2023, de 05 de maio de 2023, realizará licitação na modalidade Tomada de Preços, do TIPO MENOR PREÇO GLOBAL, na data e horário informados abaixo, visando **CONTRATAÇÃO DE PESSOA JURIDICA PARA CONSTRUÇÃO DE 02 (DOIS) ABRIGOS PARA MOTO TAXISTAS EM ESPAÇOS PÚBLICOS – POLICLÍNICA E MERCADO CENTRAL**, de acordo com as condições estabelecidas neste Edital, observadas às disposições contidas na Lei Federal n.º 8.666/93 de 21.06.93, e suas alterações posteriores.

HORA, DATA E LOCAL

Os envelopes opacos contendo os Documentos de Habilitação e as Propostas Comerciais deverão estar lacrados e poderão ser entregues pessoalmente ou via postal, na sede da CPL, a partir da Publicação do Aviso de Licitação ou na sessão Pública marcada para às **10:00HORAS do DIA 31 DE OUTUBRO DE 2023**, na sala de reuniões da Comissão Permanente de Licitação localizada Av - Anastácio Braga, antigo hotel municipal, Nº 195, São Sebastião, Itapipoca/CE. **Telefones: (88) 3631-5950.**

GLOSSÁRIO:

Sempre que as palavras ou siglas indicadas abaixo aparecerem neste Edital, ou em qualquer de seus anexos, terão os seguintes significados:

CPL: Comissão Permanente de Licitação;

CONTRATANTE: AUTARQUIA MUNICIPAL DE TRÂNSITO E TRANSPORTE DE ITAPIPOCA - CE

CONTRATADA: Empresa vencedora desta licitação em favor da qual for adjudicado o objeto;

EPP/ME – Empresa de Pequeno Porte/Microempresa.

LICITANTE/PROPONENTE: Empresa que apresenta proposta para o certame.

CREA: Conselho Regional de Engenharia e Agronomia.

CAU: Conselho de Arquitetura e Urbanismo.



1. DO OBJETO

1.1. Constitui objeto desta licitação do tipo menor preço a **CONTRATAÇÃO DE PESSOA JURIDICA PARA CONSTRUÇÃO DE 02 (DOIS) ABRIGOS PARA MOTO TAXISTAS EM ESPAÇOS PÚBLICOS – POLICLÍNICA E MERCADO CENTRAL**, partes integrantes do Edital, independente de transcrição, em **Regime de Empreitada por Preço Global**.

1.2. Os serviços serão executados de acordo com as condições estabelecidas neste Edital e seus ANEXOS, e, em obediência aos Projetos e as Especificações Técnicas e as Normas Vigentes.

2. DO VALOR E DA FONTE DE RECURSOS

2.1. O valor estimado para a execução do objeto é de **R\$ 49.569,12 (quarenta e nove mil, quinhentos e sessenta e nove reais e doze centavos)**

2.2. O objeto dessa Tomada de Preços será pago com as seguintes dotações orçamentarias descritas abaixo:

DOTAÇÃO ORÇAMENTÁRIA	FONTE DE RECURSOS	ELEMENTO DE DESPESA
0601.12.361.0604.1.002	1540.0000000 (FUNDEB 30%) 1542.0000000 – 30% COMPLEMENTAÇÃO VAAT)	4.4.90.51.00

3. DA PARTICIPAÇÃO

3.1. Poderá participar desta TOMADA DE PREÇOS todo e qualquer empresário individual ou sociedade regularmente estabelecida no País, que seja especializada no ramo do objeto da licitação, e que satisfaça a todas as exigências do presente Instrumento Convocatório, especificações e normas, de acordo com os anexos relacionados, partes integrantes deste Edital, independente de transcrição.

3.2. Não será permitida à participação de CONSÓRCIOS de empresas, qualquer que seja sua forma de constituição.

3.3. Não poderão participar da presente licitação, empresas que sejam consideradas inidôneas ou suspensas para participar de licitação em qualquer órgão/entidade governamental ou que estejam em recuperação judicial ou em processo de falência, sob concurso de credores, em dissolução ou em liquidação.



3.3.1. Será permitido a participação no certame a empresa em Recuperação Judicial, desde que comprove sua viabilidade econômico – financeira, com a apresentação do Plano de Recuperação Judicial homologado, nos termos do art. 58 da Lei no 11.101/2005.

3.4. É vedada a participação de empresas cujos representantes legais ou sócios sejam servidores públicos dos órgãos e entidades da Administração Pública da Prefeitura Municipal, inclusive Fundações instituídas ou mantidas pelo Poder Público Municipal, como LICITANTE, direta ou indiretamente, por si ou por interposta pessoa, nos procedimentos licitatórios.

3.5. As licitantes deverão proceder, antes da elaboração das propostas, a verificação minuciosa de todos os elementos fornecidos, comunicando por escrito a CPL, até 05 (cinco) dias úteis antes da reunião de abertura da licitação, os erros, dúvidas ou omissões porventura observados. A não comunicação no prazo acima estabelecido implicará na tácita aceitação dos elementos fornecidos, não cabendo, em nenhuma hipótese, qualquer reivindicação posterior com base em imperfeições, incorreções, omissões ou falhas.

3.6. A Licitante poderá adquirir o Edital gratuitamente em meio magnético na Comissão de Licitação ou pela internet no endereço ou www.tce.ce.gov.br. Caso a licitante opte pela aquisição do Edital em meio magnético deverá fornecer 01 (um) pen drive.

3.7. As respostas às consultas formuladas pelos Concorrentes a Comissão de Licitação, passarão a ser parte integrante do Edital e serão encaminhadas as empresas, e divulgadas através do site www.tce.ce.gov.br.

3.8. As retificações do instrumento convocatório, por iniciativa oficial ou provocadas por eventuais impugnações, obrigarão a todos os licitantes, sendo devidamente Publicadas no Diário Oficial e divulgadas através do site www.tce.ce.gov.br, sendo comunicadas aos adquirentes do edital, via telefax ou e-mail reabrindo-se o prazo inicialmente estabelecido, exceto quando, inquestionavelmente, a modificação não alterar a formulação das propostas.

3.9. Descairá do direito de impugnar administrativamente o termo de Edital, qualquer cidadão que não o fizer até o quinto dia útil OU O LICITANTE QUE NÃO O FIZER ATÉ O SEGUNDO DIA ÚTIL que anteceder a sessão inaugural de entrega e recebimento dos envelopes de habilitação e propostas de preços, devendo ser protocolizada somente no **Setor de Licitação do Prefeitura Municipal**.

3.10. Caberá a Comissão de Licitação encaminhar as respostas às impugnações e os pedidos de esclarecimentos, antes da realização da sessão, para os interessados.



3.11. Será garantido as licitantes enquadradas como Microempresas e as Empresas de Pequeno Porte, tratamento diferenciado previsto na Lei Complementar nº 123, de 14 de dezembro de 2006 e alterações, em seu Capítulo V – DO ACESSO AOS MERCADOS / Das Aquisições Públicas.

3.12. Não será permitida a participação de mais de uma empresa sob o controle acionário de um mesmo grupo de pessoas físicas ou jurídicas.

3.13. É permitida a participação de empresa estrangeira, desde que:

3.13.1. No caso de empresas estrangeiras, as mesmas deverão ter representação legal no Brasil, com poderes expressos para receber citação e responder administrativa ou judicialmente.

3.13.2. A empresa estrangeira deverá apresentar os documentos correspondentes do seu País de origem, no que couber, para substituir os relacionados para habilitação, desde que traduzidos para o português por tradutor juramentado.

3.13.3. Apresentar decreto de autorização, em se tratando de empresa ou sociedade estrangeira em funcionamento no País, e ato de registro ou autorização para funcionamento expedido pelo órgão competente, quando a atividade assim o exigir.

4. DA APRESENTAÇÃO DOS DOCUMENTOS DE HABILITAÇÃO E PROPOSTAS COMERCIAIS

4.1. Os Documentos de Habilitação, em 01 (uma) via e as Propostas Comerciais, em 01 (uma) via, deverão ser entregues datilografados/digitados, contidos em envelopes opacos e lacrados com cola ou de forma tal que torne detectável qualquer intento de violação de seu conteúdo, estes trazendo na face o seguinte sobrescrito, respectivamente:

4.1.1. ENVELOPE "A" - DOCUMENTOS DE HABILITAÇÃO

COMISSÃO PERMANENTE DE LICITAÇÃO

TOMADA DE PREÇOS Nº _____

ENVELOPE "A" - DOCUMENTOS DE HABILITAÇÃO

NOME DA LICITANTE

4.1.2. ENVELOPE "B" - PROPOSTAS COMERCIAIS



COMISSÃO PERMANENTE DE LICITAÇÃO

TOMADA DE PREÇOS Nº _____

ENVELOPE "B" – PROPOSTAS COMERCIAIS

NOME DA LICITANTE

4.2. É obrigatória a assinatura de quem de direito da PROPONENTE na PROPOSTA COMERCIAL.

4.3. Os Documentos de Habilitação e as Propostas Comerciais deverão ser apresentados por preposto da LICITANTE com poderes de representação legal, através de procuração pública ou particular com firma reconhecida. Para que haja a dispensa de reconhecimento de firma, o servidor da Administração, após confrontar a assinatura com aquela constante no documento de identidade do signatário, ou estando este presente e assinando o documento diante do servidor, lavrará sua autenticidade no próprio documento. A não apresentação não implicará em inabilitação, no entanto, o representante não poderá pronunciar-se em nome da LICITANTE, salvo se estiver sendo representada por um de seus dirigentes, que comprove tal condição através de documento legal.

4.3.1. Qualquer pessoa poderá entregar os Documentos de Habilitação e as Propostas Comerciais de mais de uma LICITANTE, porém, nenhuma pessoa, ainda que munida de procuração, poderá representar mais de uma LICITANTE junto a COMISSÃO, sob pena de exclusão sumária das LICITANTES representadas.

4.4. Os documentos apresentados deverão ser obrigatoriamente, da mesma sede, ou seja, se da matriz, válidos para matriz e todas as filiais. Caso a Empresa seja vencedora, o Contrato será celebrado com a sede que apresentou a documentação.

5. DOS DOCUMENTOS DE HABILITAÇÃO – ENVELOPE "A".

5.1. Os Documentos de Habilitação em 01(uma) via, deverão ser apresentados da seguinte forma:

a) Em originais ou publicação em Órgão Oficial, ou, ainda, por qualquer processo de cópia autenticada em Cartório ou ainda, por servidor da administração.

b) Dentro do prazo de validade, para aqueles cuja validade possa expirar. Na hipótese de o documento não conter expressamente o prazo de validade, deverá ser acompanhado de



declaração ou regulamentação do órgão emissor que disponha sobre a validade do mesmo. Na ausência de tal declaração ou regulamentação, o documento será considerado válido pelo prazo de 60 (sessenta) dias, a partir da data de sua emissão.

c) Rubricados e numerados sequencialmente, da primeira à última página, de modo a refletir seu número exato.

d) A eventual falta de numeração ou a numeração incorreta poderá ser suprida pelo representante da licitante na sessão de abertura dos documentos de habilitação.

5.2. Os Documentos de Habilitação consistirão de:

5.2.1. HABILITAÇÃO JURÍDICA

5.2.1.1. Ato Constitutivo, Estatuto ou Contrato Social em vigor, ou **ÚLTIMO ADITIVO CONSOLIDADO** devidamente registrado, em se tratando de empresário individual e sociedades empresárias, e, no caso de sociedade por ações, acompanhado de ata da assembleia que elegeu seus atuais Administradores. Em se tratando de sociedades simples, Ato Constitutivo acompanhado de prova da Diretoria em exercício.

5.2.1.2. Certificado de Registro Cadastral (CRC) emitido pela Prefeitura Municipal de Itapipoca-CE.

5.2.1.3. Cédula de Identidade e CPF do sócio dirigente da empresa;

5.2.2. REGULARIDADE FISCAL E TRABALHISTA

5.2.2.1. Prova de inscrição na:

a) Fazenda Federal (CNPJ).

b) Fazenda Estadual (CGF) ou documento comprobatório de isenção, emitido por órgão competente ou Fazenda Municipal.

5.2.2.2. Prova de regularidade para com as Fazendas Federal, Estadual e Municipal da sede da LICITANTE:

a) A prova de regularidade fiscal perante a Fazenda Nacional será efetuada mediante apresentação de certidão expedida conjuntamente pela Secretaria da Receita Federal do Brasil - RFB e pela Procuradoria-Geral da Fazenda Nacional - PGFN, referente a todos os tributos federais e a Dívida Ativa da União - DAU por elas administrados, inclusive o INSS.



b) A prova de regularidade fiscal perante a Fazenda Estadual deverá ser feita através da **Certidão Consolidada Negativa de Débitos inscritos e não inscritos na Dívida Ativa Estadual**, ou, na inexistência desta, de Certidão Negativa/Positiva com Efeitos de Negativa de Débitos relativos aos Impostos de competência Estadual e de Certidão Negativa/Positiva com Efeitos de Negativa da Dívida Ativa do Estado, emitida pela Procuradoria Geral do Estado.

c) A prova de regularidade fiscal perante a Fazenda Municipal deverá ser feita através da **Certidão Consolidada Negativa de Débitos inscritos e não inscritos na Dívida Ativa Municipal**, ou, na inexistência desta, de Certidão Negativa/Positiva com Efeitos de Negativa de Débitos relativos aos Impostos de competência Municipal e de Certidão Negativa/Positiva com Efeitos de Negativa da Dívida Ativa do Município, emitida pela Procuradoria Geral do Município.

c.1) As empresas participantes desta licitação obedecerão ao que determina a legislação específica do MUNICÍPIO, do domicílio da licitante.

5.2.2.3. Prova de situação regular perante o Fundo de Garantia do Tempo de Serviço – FGTS, através de **Certificado de Regularidade do FGTS - CRF**, emitido pela Caixa Econômica Federal.

5.2.2.4. A comprovação da inexistência de débitos inadimplidos perante a Justiça do Trabalho deverá ser feita através da **Certidão Negativa de Débitos Trabalhistas** ou da **Certidão Positiva de Débitos Trabalhistas com os mesmos efeitos da Certidão Negativa de Débitos Trabalhistas – CNDT**.

5.2.2.5. As Microempresas e Empresas de Pequeno Porte, por ocasião da participação neste certame, deverão apresentar toda a documentação exigida para fins de comprovação de regularidade fiscal, mesmo que esta tenha alguma restrição.

5.2.2.5.1. Havendo restrição na comprovação da regularidade fiscal, será assegurado o prazo de 05 (cinco) dias úteis, contado a partir do momento em que o proponente for declarado vencedor, prorrogável por igual período, a critério da CPL, para a regularização da documentação, pagamento ou parcelamento de débito e emissão de eventuais certidões negativas ou positivas com efeito de certidão negativa.

5.2.2.5.2. A não regularização da documentação, no prazo previsto no subitem 5.2.2.5.1. implicará na decadência do direito a contratação, sem prejuízo das sanções previstas neste Edital, sendo facultado a CONTRATANTE convocar as licitantes remanescentes na ordem de classificação, para assinatura do Contrato.



5.2.3. QUALIFICAÇÃO TÉCNICA

5.2.3.1. Prova de inscrição ou registro da LICITANTE junto ao Conselho Regional de Engenharia e Agronomia (CREA), ou no Conselho de Arquitetura e Urbanismo (CAU) da localidade da sede da PROPONENTE.

5.2.3.2. A Qualificação Técnica da LICITANTE/PROponente será avaliada por meio da Capacidade Técnico-Operacional e Técnica Profissional, nas formas a seguir definidas:

5.2.3.2.1. Capacitação Técnico operacional da empresa: Comprovação de aptidão da empresa licitante para o desempenho de atividade pertinente e compatível em características, quantidades e prazos com o objeto desta licitação, que será feita mediante a apresentação de Atestado ou Certidão fornecido por pessoa jurídica de direito público ou privado, acompanhado da respectiva Certidão de Acervo Técnico (CAT), emitido pelo CREA, por execução de obra ou serviço já concluído, de características semelhantes às do objeto do edital, cujas parcelas mais relevantes são:

DESCRIÇÃO DOS ITENS
Estrutura metálica em tudo de aço 150mm, incl. Pintura
Banco de madeira c/estrutura de ferro- l=3m

5.2.3.2.2. Capacitação Técnico-profissional: Comprovação de que a empresa possui em quadro permanente, na data prevista para a entrega dos envelopes, profissional de nível superior ou outro devidamente reconhecido pelo Conselho competente, com apresentação da Prova de inscrição ou registro do Profissional junto ao Conselho Regional de Engenharia e Agronomia (CREA) ou Conselho de Arquitetura e Urbanismo (CAU), cujo nome deverá constar na Certidão de Acervo Técnico (CAT), emitido pelo respectivo Conselho, detentor de Atestado de Responsabilidade Técnica por execução de obra ou serviço já concluído, de características semelhantes às do objeto do edital.

DESCRIÇÃO DOS ITENS
Estrutura metálica em tudo de aço 150mm, incl. Pintura
Banco de madeira c/estrutura de ferro- l=3m



5.2.3.3. No caso do profissional de nível superior deverá constar na relação de responsáveis técnicos da empresa junto ao CREA ou CAU, o acervo do profissional será aceito, desde que ele demonstre ser pertencente ao quadro permanente:

5.2.3.3.1. Entende-se, para fins deste EDITAL, como pertencente ao quadro permanente:

- a) O empregado, comprovando-se o vínculo empregatício através de cópia da "ficha ou livro de registro de empregado" ou cópia da Carteira de Trabalho e Previdência Social – CTPS.
- b) Comprovação da participação societária, no caso de sócio, através de cópia do Contrato Social.
- c) Será admitida a comprovação do vínculo profissional por meio de contrato de prestação de serviços, celebrado de acordo com a legislação civil comum.

5.2.3.4. Não serão aceitos CERTIDOES DE ACERVO TECNICO ou ATESTADOS de Projeto, Fiscalização, Supervisão, Controle Tecnológico ou Assessoria Técnica.

5.2.3.5. Será(ao) inabilitada(s) a(s) empresa(s) onde o responsável técnico, detentor(es) da CERTIDAO DE ACERVO TECNICO, forneça(m) CAT(S) para mais de 01 (uma) licitante.

5.2.3.6. Declaração formal emitida pela licitante de que os equipamentos necessários para execução do Serviço de que trata o objeto desta licitação estarão disponíveis e em perfeitas condições de uso quando da contratação. Esses equipamentos estarão sujeitos a vistoria "in loco" pela Secretaria contratante, por ocasião da contratação e sempre que necessário.

5.2.3.7. Relação nominal dos responsáveis técnicos de nível superior da Licitante, responsáveis pela execução dos serviços, com declaração assinada pelos mesmos, autorizando a indicação.

5.2.4. DA QUALIFICAÇÃO ECONÔMICA E FINANCEIRA

5.2.4.1. Balanço patrimonial e demonstrações contábeis do último exercício social, já exigíveis e apresentados na forma da lei, que comprovem a boa situação financeira da empresa, vedada a sua substituição por balancetes ou balanços provisórios, podendo ser atualizados por índices oficiais quando encerrados a mais de 03(três) meses da data de apresentação da proposta, devidamente assinados por contabilista registrado no CRC, bem como por sócio, gerente ou diretor, acompanhado dos termos de Abertura e de Encerramento do Livro Diário, devidamente averbados na Junta Comercial da sede ou domicílio do fornecedor ou em outro órgão equivalente;

5.2.4.2. O índice que comprovará a boa situação da sociedade será o seguinte:

5.2.4.2.1 - A análise da situação financeira do licitante será avaliada pelo(s) Índice (s) de Índice de Endividamento (IE), Liquidez Geral (LG), e Liquidez Corrente (LC), maiores ou iguais a 1 (um), resultantes da aplicação da(s) fórmula(s) abaixo, com os valores extraídos de seu balanço patrimonial:



LG = Ativo Circulante + Realizável a Longo Prazo $\geq 1,20$

Passivo Circulante + Exigível a Longo Prazo

LC = Ativo Circulante $\geq 1,10$

Passivo Circulante

IE = Passivo circulante + Exigível a Longo Prazo $\leq 0,90$

Ativo Circul. + Realizáv. a Longo Prazo + Ativo Perman

5.2.4.3. Certidão Negativa expedida pelo Cartório Distribuidor de Falência ou de Recuperação Judicial do local da sede da PROPONENTE, com data de expedição não superior a 30 (trinta) dias, quando não houver prazo de validade expresso no documento;

5.2.4.4. Certidão Simplificada e específica emitidas pela Junta Comercial do Estado.

5.2.4.5 - Apresentação de comprovante de GARANTIA DE PROPOSTA, equivalente a 1 % (um por cento) do valor Estimado de pela Administração – **R\$ 495,69 (quatrocentos e noventa e cinco reais e sessenta e nove centavos)** na forma do Artigo 31 Inciso III e do Artigo 56 § 1º ambos da Lei Federal Nº 8.666/93 e suas alterações.

5.2.4.5.1 - A licitante poderá optar por uma das seguintes modalidades de garantia: caução em dinheiro, títulos da dívida pública, seguro garantia, ou por fiança bancária;

5.2.4.5.2 - Ao optar por caução em dinheiro, os interessados deverão realizar depósito bancário ou transferência bancária: Caixa Econômica / Agência 0748 / Conta Corrente 1.043-6.

5.2.4.5.3 - Caso a modalidade de garantia recair em títulos da dívida pública, estes deverão vir acompanhados de laudo de autenticidade e de laudo de valor atribuído aos títulos, com valores atualizados expedidos pela Comissão de Valores Mobiliários do Banco Central do Brasil, há no máximo um ano, a ser contado do dia da abertura do certame.

5.2.4.5.4 - Caso a modalidade de garantia escolhida seja a fiança bancária, o licitante entregará o documento no original fornecido pela instituição que a concede, do qual deverá obrigatoriamente constar:

5.2.4.5.5 - Beneficiário: GOVERNO MUNICIPAL DE ITAPIPOCA-CE.

5.2.4.5.6 - Objeto: Garantia da participação na TOMADA DE PREÇOS nº. 23.15.02/TP.



5.2.4.6. Valor: 1% (um por cento) do valor estimado.

5.2.4.7 - Prazo de validade: 90 (noventa) dias.

5.2.4.8 - Caso a modalidade de garantia seja seguro garantia, o licitante deverá fazer a comprovação da apólice ou de documento hábil expedido pela seguradora, cuja vigência será de, no mínimo, 60 (sessenta) dias contados a partir da data do recebimento dos envelopes;

5.2.4.9 - A liberação de qualquer das garantias somente será feita, para o(s) licitante(s) inabilitado(s), após concluída a fase de habilitação, e, para as demais, somente após o encerramento de todo o processo licitatório;

5.2.4.10 - A garantia da proposta poderá ser executada;

- a) se o licitante retirar sua proposta comercial durante o prazo de validade da mesma;
- b) se o licitante não firmar o contrato;
- c) se o licitante não fornecer a Garantia Contratual

5.2.5. OUTRAS EXIGÊNCIAS

5.2.5.1. Declaração da licitante, comprovando o fiel cumprimento das recomendações trazidas pelo art. 7º da Constituição Federal, inciso XXXIII, isto é, que não utiliza trabalho de menores de 18 (dezoito) anos na execução de serviços perigosos ou insalubres, nem de menores de 16 (dezesesseis) anos para trabalho de qualquer natureza, de acordo com o **ANEXO III - MODELO DE DECLARAÇÃO – EMPREGADOR PESSOA JURÍDICA**.

5.2.5.2 - Declaração, sob as penalidades cabíveis, de inexistência de fato superveniente impeditivo da habilitação, ficando ciente da obrigatoriedade de declarar ocorrências posteriores (art.32, §2º, da Lei n.º 8.666/93);

5.2.5.3 - Declaração expressa de integral concordância com os termos deste edital e seus anexos, conforme modelo constante dos Anexos deste edital.

5.2.5.4 - Declaração de conhecimento de todos os parâmetros e elementos dos serviços a serem executados e que sua proposta atende integralmente aos requisitos constantes neste edital;

5.2.5.5 - Tratando-se de Microempresas e Empresas de Pequeno Porte deverá ser apresentada declaração visando ao exercício da preferência prevista na Lei Complementar n° 123/06 e alterações, que deverá ser feita de acordo com o modelo estabelecido do **ANEXO IV - MODELO**



DE DECLARAÇÃO DE MICROEMPRESA OU EMPRESA DE PEQUENO PORTE deste Edital, assinado pelo titular ou representante legal da empresa, devidamente comprovado. As empresas enquadradas no regime diferenciado e favorecido das Microempresas e Empresas de Pequeno Porte que não apresentarem a declaração prevista, poderão participar normalmente do certame, porém, em igualdade de condições com as empresas não enquadradas neste regime

5.3. A LICITANTE deverá fornecer, a título de informação, endereço, número de telefone, fax, e-mail e pessoa de contato, preferencialmente local. A ausência desses dados não a tornará inabilitada.

6. DAS PROPOSTAS COMERCIAIS - ENVELOPE "B"

6.1. As Propostas Comerciais em 01(uma) via, conterão, no mínimo:

6.1.1 CARTA - PROPOSTA PREÇO conforme **ANEXO II - MODELO DE CARTA DE PROPOSTA COMERCIAL** contendo: Nome da empresa proponente, endereço e número de inscrição no CNPJ.

6.1.2. Validade da proposta, não inferior a 60 (sessenta) dias, a contar da data do primeiro dia útil seguinte, de abertura da licitação, de acordo com o Art. 110 e Parágrafo Único da Lei nº 8.666/93 e alterações.

6.1.2.1. Fica o licitante ciente sobre a necessidade de manifestar-se acerca da concordância da prorrogação e revalidação da proposta, antes do vencimento da mesma, por igual e sucessivo período. A falta de manifestação libera o licitante, excluindo-o do certame licitatório.

6.1.2.2. Em situação em que a proposta vença antes da sessão pública de abertura da mesma a não prorrogação e revalidação por parte do licitante resulta em sua não abertura, passando a condição de invalida.

6.1.2.3. No caso da proposta vir a vencer após a abertura dos preços, a mesma deverá ser prorrogada e revalidada até a contratação, sob pena de exclusão do presente certame.

6.1.3. Preço global, expresso em Real.

6.1.4. Assinatura do representante legal.

6.1.5. Prazo de Execução do Serviço.

6.2. Acompanharão, obrigatoriamente, as Propostas Comerciais, como partes integrantes da mesma, os seguintes anexos, os quais deverão conter o nome da licitante, a assinatura e o título



profissional do engenheiro que os elaborou, e o número da Carteira do CREA ou CAU desse profissional:

6.2.1. Planilha de Orçamento, contendo preços unitários e totais de todos os itens dos serviços constantes do ANEXO I - PROJETO BÁSICO – PLANILHA PREÇOS BÁSICOS.

6.2.2. Cronograma Físico - Financeiro compatível com a obra, de acordo com o ANEXO I - PROJETO BÁSICO – CRONOGRAMA FÍSICO - FINANCEIRO.

6.2.3. Composição dos preços unitários propostos para cada item de serviço constante da planilha de preços básicos, conforme modelo do ANEXO I - PROJETO BÁSICO – COMPOSIÇÃO DE PREÇOS UNITÁRIOS – CPU.

6.2.3.1. Apresentar, as Composições de Preços Unitários, para cada serviço constante do orçamento apresentado, contendo todos os insumos e coeficientes de produtividade de cada serviço, quais sejam: equipamentos, mão-de-obra (direta e indireta), totalização de encargos sociais, insumos, transportes, Benefício de Despesas Indiretas - BDI, totalização de impostos e taxas e quaisquer outros necessários a execução dos serviços, devendo o valor total da Composição de Preços Unitários de cada serviço ser igual ao valor proposto.

6.2.4. PLANILHA DE COMPOSIÇÃO DE BONIFICAÇÃO E DESPESAS INDIRETAS – BDI, constantes no ANEXO I - PROJETO BÁSICO.

6.2.5. PLANILHA DE COMPOSIÇÃO DE ENCARGOS SOCIAIS, constantes no ANEXO I - PROJETO BÁSICO.

6.2.6. Proposta Comercial completa em meio magnético na extensão XLS (elaborada preferencialmente em EXCEL), com arredondamento de duas casas decimais, não sendo motivo de desclassificação a sua não apresentação.

6.2.7. Nas Composições de Preços Unitários deverão ser considerados os valores de mão de obra não inferiores aos pisos salariais normativos da categoria correspondente, fixados por Dissídio Coletivo, Acordos ou Convenções Coletivas de Trabalho.

6.3. Os tributos referentes ao Imposto de Renda – Pessoa Jurídica - IRPJ e Contribuição Social Sobre o Lucro Líquido - CSLL não deverão integrar o cálculo do Benefício de Despesas Indiretas - BDI, nem tampouco a planilha de custo direto, por se constituírem em tributos de natureza direta e personalística, que oneram pessoalmente a CONTRATADA, não devendo ser repassados ao CONTRATANTE, como também os custos de mobilização e desmobilização de canteiro.



6.4. Os valores unitários da PLANILHA DE PREÇOS BÁSICOS, são considerados valores limites máximos (observado o disposto na alínea "f" do subitem 8.6). Assim cada LICITANTE/PROPONENTE deve observá-los quando da apresentação de sua Proposta Comercial.

6.5. Tendo em vista que a presente licitação trata de **Empreitada por Preço Global**, a PLANILHA DE PREÇOS BÁSICOS constantes no ANEXO I – PROJETO BÁSICO deverá ser seguido integralmente no tocante aos quantitativos e unidades de medida, sendo desclassificada a empresa que omiti-los, por qualquer razão, atentando para que o preço total da proposta da LICITANTE não seja superior ao estabelecido no subitem 2.1 deste Edital.

6.6. Correrão por conta da PROPONENTE vencedora todos os custos que porventura deixar de explicitar em sua proposta.

6.7. A LICITANTE deverá fornecer a ficha de dados da pessoa que irá assinar o Contrato, caso a empresa seja declarada vencedora deste certame. A ausência dessa ficha não a tornará desclassificada.

6.8. As PROPOSTAS COMERCIAIS deverão ser rubricadas e numeradas sequencialmente, da primeira a última folha, de modo a refletir seu número exato.

6.9. A eventual falta de numeração ou a numeração incorreta poderá ser suprida pelo representante da licitante na sessão de abertura das propostas.

7. DO PROCEDIMENTO

7.1. Os trabalhos da sessão Pública para recebimento dos Documentos de Habilitação e Propostas Comerciais obedecerão aos trâmites estabelecidos nos subitens seguintes:

7.1.1. Na presença das PROPONENTES e demais pessoas que quiserem assistir a sessão, a COMISSAO receberá os envelopes devidamente lacrados, contendo os Documentos de Habilitação e as Propostas Comerciais.

7.1.2. Para a boa condução dos trabalhos, cada LICITANTE deverá se fazer representar por, no máximo, 02 (duas) pessoas.

7.1.3. Os membros da COMISSAO e 02 (dois) representantes das LICITANTES, escolhidos dentre os presentes como representantes das PROPONENTES, rubricarão todas as folhas dos Documentos de Habilitação e os lacres dos envelopes das Propostas Comerciais apresentados.



7.1.4. Recebidos os envelopes "A" – DOCUMENTOS DE HABILITACAO e "B" - PROPOSTAS COMERCIAIS, proceder-se-á a abertura daqueles referentes a documentação de habilitação.

7.1.5. A COMISSAO poderá, a seu exclusivo critério, proclamar, na mesma sessão, o resultado da habilitação, ou convocar outra para esse fim, ficando cientificados os interessados.

7.1.6. Proclamado o resultado da habilitação, e decorrido o prazo para interposição de recurso, ou no caso de renúncia do direito recursal, a COMISSAO procedera a abertura das Propostas Comerciais das LICITANTES habilitadas.

7.1.7. A COMISSAO devolvera os envelopes de Propostas Comerciais as LICITANTES inabilitadas, se não houver recursos ou, se houver, após sua denegação.

7.1.7.1. A COMISSAO manterá sob sua guarda até o final desta licitação, os envelopes contendo as propostas comerciais das empresas inabilitadas, que não estiverem representadas legalmente na sessão em que foi proferido o resultado da habilitação/inabilitação. Transcorrido esse prazo sem que os citados envelopes tenham sido resgatados, estes serão expurgados pela COMISSAO.

7.2. Após a entrega dos envelopes contendo os Documentos de Habilitação e as Propostas Comerciais, nenhum documento adicional será aceito ou considerado no julgamento, e nem serão permitidos quaisquer adendos, acréscimos ou retificações.

7.2.1. E facultado a COMISSAO, de ofício ou mediante requerimento do interessado, em qualquer fase da licitação realizar diligencias, destinadas a esclarecer ou complementar a instrução do processo.

7.3. De cada sessão realizada será lavrada a respectiva ata circunstanciada, a qual será assinada pela COMISSAO e pelos representantes das LICITANTES.

7.4. O resultado de julgamento final da Licitação será comunicado na mesma sessão ou posteriormente através de notificação aos interessados.

7.5. Ocorrendo a inabilitação ou a desclassificação das propostas de todos licitantes, a Comissão, nos termos do art. 48, § 3o, da Lei no 8.666/93, poderá fixar aos participantes o prazo de 8 (oito) dias uteis para a apresentação de novos documentos ou novas propostas, escoimados das causas que os inabilitaram ou os desclassificaram.



7.6. Das decisões proferidas pela CPL, caberão recursos nos prazos e condições estabelecidos no art. 109, da Lei Federal nº 8.666/93, que deverão ser registrados no protocolo da Comissão de Licitação da Prefeitura Municipal.

7.7. Os recursos deverão ser dirigidos a Prefeitura Municipal, através da CPL, interpostos mediante petição datilografada/digitada, devidamente arrazoada e subscrita pelo representante legal da recorrente, que comprovava sua condição como tal.

7.8. Os recursos, em qualquer das fases da licitação, quando ocorrerem, serão interpostos e julgados com estrita observância da Lei das Licitações, nº 8.666/93, art. 109.

7.9. Os recursos deverão ser entregues a CPL no prazo legal, não sendo conhecidos os interpostos fora dele.

8. DOS CRITÉRIOS DE JULGAMENTO

8.1. A responsabilidade pelas informações, pareceres técnicos, jurídicos e econômicos exarados na presente TOMADA DE PREÇOS e exclusiva da equipe técnica do Órgão/Entidade de onde a mesma se originaria.

8.2. A empresa deverá apresentar preços unitários iguais para os mesmos serviços. Caso a empresa apresente preços unitários diferentes, a Comissão considerara o menor valor dos preços.

A – AVALIAÇÃO DOS DOCUMENTOS DE HABILITAÇÃO – ENVELOPE “A”

8.3. A habilitação será julgada com base nos Documentos de Habilitação apresentados, observadas as exigências pertinentes a Habilitação Jurídica, Regularidade Fiscal e Trabalhista, Qualificação Técnica, Qualificação Econômica e Financeira e Qualificação Trabalhista.

8.4. Será habilitada a LICITANTE que apresentar na análise de balanço um valor maior ou igual a 1,20 (um inteiro e dois décimos) para o Índice de Liquidez Geral (LG) especificado no subitem 5.2.4.1. O cálculo do Índice deverá ser feito com 02 (duas) casas decimais, sem arredondamento.

8.5. Será inabilitada a licitante que deixar de apresentar qualquer um dos documentos exigidos no ENVELOPE A, ou apresenta-los em desacordo com as exigências do presente Edital e ainda, serão inabilitadas, de forma superveniente, as ME ou EPP que não normalizarem a documentação de Regularidade Fiscal no prazo definido no subitem 5.2.2.5.1. do EDITAL.



B – AVALIAÇÃO DAS PROPOSTAS COMERCIAIS – ENVELOPE “B”

8.6. Serão desclassificadas as Propostas Comerciais que apresentarem:

- a) Condições ilegais, omissões, erros e divergência ou conflito com as exigências deste Edital.
- b) Proposta em função da oferta de outro competidor na licitação.
- c) Preço unitário simbólico ou irrisório, havido assim como aquele incompatível com os preços praticados no mercado, conforme a Lei no 8.666/93 e suas alterações.
- d) Preço excessivo, assim entendido como aquele superior ao orçado, estabelecido no subitem 2.1 deste Edital;
- e) Preços globais inexequíveis na forma do Art. 48 da Lei das Licitações;
- f) Preços unitários superiores aos estimados pela CONTRATANTE.
 - f.1) Caso se verifique na proposta a ocorrência de itens com preços unitários superiores aos estimados pela CONTRATANTE, a licitante deverá apresentar relatório técnico circunstanciado justificando os preços unitários ofertados.
 - f.2) Caso as justificativas apresentadas pela LICITANTE não sejam acatadas pela Comissão de Licitação, a proposta da mesma será desclassificada.
- g) Propostas que não atendam ao subitem 6.2 do Edital.

8.7. Na proposta prevalecerão, em caso de discordância entre os valores numéricos e por extenso, estes últimos.

8.8. Nos casos de divergências entre as colunas discriminação dos serviços, unidades e quantidades constantes dos orçamentos apresentados pelos licitantes e aqueles constantes deste Edital, prevalecerão as discriminações dos serviços, unidades e quantidades do referido Anexo deste Edital, sujeitando-se a licitante a executar os serviços de acordo com as especificações e detalhamento constantes do instrumento convocatório, devendo a Comissão proceder o registro em ata das referidas correções.

8.9. Os erros de soma ou multiplicação, bem como o valor total proposto, eventualmente configurados nas Propostas Comerciais das PROPONENTES serão devidamente corrigidos, não se constituindo, de forma alguma, como motivo para desclassificação da proposta.



8.10. A empresa deverá apresentar o mesmo preço unitário para serviços iguais. Caso a empresa apresente preços unitários diferentes, a Comissão fará a correção, considerando o menor dos preços unitários apresentados para os serviços iguais, não se constituindo, de forma alguma, motivo para desclassificação.

8.11. Havendo igualdade entre 2 (duas) ou mais propostas, o certame será decidido por sorteio, observado a Lei Complementar no 123, de 14 de dezembro de 2006 e alterações.

8.12. Será declarada vencedora a proposta de **MENOR PREÇO**, entre as LICITANTES classificadas.

8.13. Caso a proposta classificada em 1º (primeiro) lugar, não seja ME ou EPP, a Comissão procedera de acordo com os subitens a seguir:

8.13.1. Fica assegurado, como critério de desempate o exercício do direito de preferência para as ME ou EPP, devendo a licitante estar presente na sessão Pública de divulgação da análise das propostas de preços, previamente marcada pela Comissão, para exercer mencionado direito.

8.13.2. Entende-se por empate aquelas situações em que as propostas apresentadas pelas microempresas e empresas de pequeno porte sejam iguais ou até 10% (dez por cento) superiores a proposta mais bem classificada, depois de ordenadas as propostas de preços em ordem crescente dos preços ofertados.

8.13.3. Para efeito do disposto no subitem 8.13.1, ocorrendo empate, a Comissão procederá da seguinte forma:

a) A Microempresa ou Empresa de Pequeno Porte que obtiver a melhor classificação poderá apresentar proposta de preço inferior àquela considerada vencedora no certame, situação em que será classificada em primeiro lugar e, conseqüentemente, declarada vencedora do certame.

b) Não ocorrendo a contratação da Microempresa ou Empresa de Pequeno Porte, na forma da alínea anterior, serão convocadas as remanescentes que porventura se enquadrem na hipótese do subitem 8.13.2, na ordem classificatória, para o exercício do mesmo direito.

8.13.4. No caso de equivalência dos valores apresentados pelas Microempresas e Empresas de Pequeno Porte que se encontrem no intervalo estabelecido no subitem 8.13.2., será realizado sorteio entre elas para que se identifique aquela que primeiro poderá apresentar nova proposta de preços, que deverá ser registrada em ata.



8.13.5. Na hipótese de não-contratação nos termos previstos no subitem acima, o objeto licitado será adjudicado em favor da proposta originalmente vencedora do certame.

8.13.6. Ocorrendo a situação prevista no subitem 8.13.3., a microempresa ou empresa de pequeno porte que obtiver a melhor classificação será convocada para apresentar nova proposta de preços após a solicitação da Comissão. Todos os atos deverão constar da ata dos trabalhos.

9. DA ADJUDICAÇÃO E DA HOMOLOGAÇÃO

9.1. A adjudicação e a homologação desta licitação em favor da licitante classificada em primeiro lugar são da competência do titular da origem desta licitação.

9.2. O titular da origem desta licitação se reserva o direito de não homologar ou revogar a presente licitação por razões de interesse público devidamente comprovado e mediante fundamentação escrita.

10. DO CONTRATO

10.1. O Município assinará o Contrato com o vencedor desta licitação, com a interveniência da unidade gestora responsável, no prazo máximo de 02 (dois) dias úteis, contados da data da convocação expedida, sob pena de decair do direito à contratação, podendo ser prorrogada somente uma vez, quando solicitado pela parte, desde que ocorra motivo justificado e aceito pelo Contratante.

10.2. A execução dos serviços pela empresa vencedora da licitação será feita mediante Contrato específico, segundo as condições da minuta do contrato, ficando esclarecido, desde já, que o MUNICÍPIO poderá introduzir nesta minuta os ajustes que se fizerem necessários para adequá-la a exigências legais supervenientes.

10.3. A assinatura do Contrato será feita na sede do MUNICÍPIO, onde o representante legal da empresa adjudicatária deverá comparecer no prazo e condições estabelecidas.

10.4. A recusa injustificada da vencedora em assinar o Contrato, aceitar ou retirar o instrumento equivalente dentro do prazo estabelecido pelo órgão Contratante, caracteriza o descumprimento total da obrigação assumida, sujeitando-a a multa de 10% (dez por cento) sobre o valor total do Contrato.

10.5. É facultada à Administração, quando o convocado não assinar o Termo de Contrato no prazo e condições estabelecidas, convocar as licitantes remanescentes, na ordem de classificação, para fazê-lo em igual prazo e nas mesmas condições propostas pelo primeiro classificado, inclusive quanto aos preços atualizados, de conformidade com este Edital, ou revogar esta licitação.

10.6. O disposto no item 10.4. não se aplica às licitantes convocadas nos termos do art. 64, § 2º.



da Lei 8.666/93, que não aceitem a contratação nas mesmas condições propostas pelo primeiro adjudicatário, inclusive quanto ao prazo e preço.

10.7. A contratada é responsável pelos danos causados diretamente ao Contratante ou a terceiros decorrente de sua culpa ou dolo, na execução do Contrato, não excluindo ou reduzindo essa responsabilidade a fiscalização ou o acompanhamento pela Contratante.

10.8. A contratada é responsável pelos encargos trabalhistas, previdenciários, fiscais e comerciais resultantes da execução do Contrato.

10.9. O representante da Contratante anotarà em registro próprio todas as ocorrências relacionadas com a execução do Contrato, determinando o que for necessário à regularização das faltas ou defeitos observados.

10.10. O prazo máximo para início da prestação dos serviços fica fixado em 10 (dez) dias contados a partir da data da assinatura da ordem de serviço.

10.11. O Contrato terá vigência de 12 (doze) meses, contados a partir da data de sua assinatura e Publicação, podendo ser prorrogado, a critério da Administração, nos termos e limites estabelecidos no art. 57 da lei nº 8.666/93.

10.12. O Contrato sofrerá reajuste somente após decorridos 12 (doze) meses contados a partir da data de apresentação da proposta de preços da Contratada, obedecendo à legislação federal em vigor.

10.13. Ocorrerá revisão de preços na hipótese de ocorrências dos fatos imprevisíveis ou previsíveis, porém de consequências incalculáveis durante a gestão contratual, bem como ocorra majoração legal de preços, devendo a contratada se manifestar e, comprovadamente, demonstrar o desequilíbrio econômico - financeiro do Contrato, cabendo ao Contratante, justificadamente, aceitar ou não, aplicando-se a TJLP- Taxa de Juros de Longo Prazo ou outro índice em vigor, caso essa seja extinta.

10.14. A CONTRATADA fica obrigada a aceitar, nas mesmas condições contratuais, os acréscimos ou supressões que se fizerem necessários, até os limites previstos em lei.

11. DOS PRAZOS

11.1. Os serviços serão realizados no **prazo de execução de 30 (trinta) dias**, contados da data da ordem de início dos serviços podendo ser prorrogado a faculdade de interesse da CONTRATANTE. O prazo máximo para o início dos serviços fica fixado em até 05 (cinco) dias úteis a partir da data de recebimento da ordem de serviço emitida pelo o senhor Secretario de Infraestrutura, nos termos da Lei regente.



O prazo de vigência do contrato será de **12 (doze) meses**, contados a partir da assinatura deste instrumento contratual, devendo ser publicado na forma do parágrafo único do art. 61 da Lei nº 8.666/1993 e alterações, como condição de sua eficácia.

11.2. O prazo de vigência poderá ser prorrogado nos termos do art. 57, da Lei nº 8.666/1993 e alterações.

11.3. Os pedidos de prorrogação de prazos serão dirigidos ao CONTRATANTE, até 10 (dez) dias antes da data do término do prazo contratual.

12. DOS PREÇOS E DO REAJUSTAMENTO

12.1. Os valores unitários poderão ser reajustados anualmente no mês da assinatura do Contrato, em consequência da variação dos elementos que o compõem:

12.2. Fica estabelecido que poderão ser revistos, por parte da administração, os parâmetros componentes da equação de reajustamento, tendo em conta as eventuais variações da participação dos insumos durante a execução dos serviços.

13. DA GARANTIA DO CONTRATO

13.1. A Contratada prestará garantia de execução em uma das modalidades previstas no parágrafo primeiro do Art. 56, da Lei nº 8.666/93, correspondente a 5% (cinco por cento) do preço global, que lhe será devolvida em uma única parcela, quando do recebimento definitivo do objeto da licitação.

13.2. A CONTRATADA apresentará, após a assinatura do contrato e antes da emissão da Ordem de Serviço, apólices de seguro dos serviços (Seguros de Riscos de Engenharia e de Responsabilidade Civil Geral), em favor da CONTRATANTE, com valor (importância segurada) e prazo de vigência, não inferiores aos do Contrato.

13.3. A CONTRATADA fica obrigada a manter a validade de Garantia de Seguro de Riscos de Engenharia e de Responsabilidade Civil Geral até a expedição, pela CONTRATANTE, do Termo de Recebimento Definitivo dos serviços.

13.4. Acrescido o valor inicial do Contrato e/ou prorrogado o seu prazo, a CONTRATADA apresentará garantia complementar, no mesmo percentual e/ou prazo, no ato da assinatura do correspondente Termo Aditivo.

13.5. A garantia prestada visa afiançar o pleno cumprimento, pela CONTRATADA, das obrigações estipuladas neste Contrato:

a) Ressarcir a CONTRATANTE de quaisquer prejuízos decorrentes de sua rescisão unilateral e



injustificada; e

b) Cobrir multas que vierem a ser aplicadas em decorrência de rescisão contratual ou aplicadas por descumprimento de quaisquer outras obrigações contratuais ou, ainda, cobrir perdas e danos causados à CONTRATANTE.

13.6. Ocorrendo a rescisão unilateral e injustificada do Contrato, nos termos ajustados no item precedente, a CONTRATANTE reterá a garantia prestada pela CONTRATADA e, após o competente processo administrativo, para apuração dos danos e prejuízos que sofreu, ressarcir-se-á do valor correspondente apurado, inclusive o pertinente a quaisquer multas aplicadas. Caso o valor da garantia prestada seja insuficiente para cobrir os danos, os prejuízos e as multas, a diferença será cobrada judicialmente.

13.7. Ressalvados os casos previstos no subitem precedente deste Contrato, a garantia será liberada até 60 (sessenta) dias após a data da emissão do "Termo de Recebimento Definitivo dos Serviços", mediante requerimento da CONTRATADA e, desde que, cumpridas todas as obrigações contratuais.

13.8. A garantia, quando prestada em dinheiro, respeitadas as demais condições contratuais, será liberada e acrescida do valor correspondente à remuneração do Índice Nacional de Preços ao Consumidor Amplo – IPCA, pro rata tempore, conforme dispõe o §4º, do art.56 da Lei Federal nº 8.666/1993.

13.9. Quando for oferecida pela CONTRATADA garantia sob a forma de seguro, a execução do mesmo estará vinculada aos atos praticados pela CONTRATADA, que lhe derem causa, cabendo à FISCALIZAÇÃO providenciar a notificação extrajudicial da CONTRATADA para cumprimento de suas obrigações, no prazo de 48 (quarenta e oito) horas. No caso do não comparecimento da CONTRATADA para o adimplemento de suas obrigações, a notificação extrajudicial deverá ser enviada à seguradora juntamente com o pedido de pagamento da apólice.

13.10. Na garantia deverá estar exposto prazo de validade superior a 90 (noventa) dias do prazo contratual.

13.11. A não prestação de garantia equivale à recusa injustificada para a contratação, caracterizando descumprimento total da obrigação assumida, ficando a licitante sujeita às penalidades legalmente estabelecidas, inclusive multa.

13.12. Na ocorrência de acréscimo contratual de valor, deverá ser prestada garantia proporcional ao valor acrescido.



14. DAS CONDIÇÕES DE PAGAMENTO

14.1. O pagamento será efetuado até o 30º (trigésimo) dia do mês subsequente ao da prestação dos serviços e encaminhamento da documentação tratada, observadas as disposições editalícias, através de crédito na Conta Bancária do fornecedor ou através de cheque nominal

14.2. A Contratante se reserva o direito de exigir do Contratado, em qualquer época, a Comprovação de quitação das obrigações fiscais e sociais.

14.3. Não será efetuado qualquer pagamento ao CONTRATADO enquanto houver pendência de liquidação da obrigação financeira em virtude de penalidade ou inadimplência contratual.

14.4. Caso a execução do serviço tenha sido realizada conforme o contrato, devidamente atestado no corpo da Nota Fiscal pelo responsável, será devidamente encaminhada à secretaria competente. O pagamento será efetuado após o recebimento da Nota Fiscal pela Contratante.

14.5. O Pagamento será efetuado por meio de transferência eletrônica e mediante apresentação de Nota Fiscal correspondente;

14.6. O Pagamento estará condicionado à apresentação de certidões de regularidade junto ao: Município, Estado, União, FGTS e Justiça do Trabalho.

15. DAS OBRIGAÇÕES DA CONTRATANTE

15.1- A Contratante se obriga a proporcionar à Contratada todas as condições necessárias ao pleno cumprimento das obrigações decorrentes do Termo Contratual, consoante estabelece a Lei no 8.666/93 e suas alterações posteriores;

15.2- Fiscalizar e acompanhar a execução do objeto contratual;

15.3- Comunicar à Contratada toda e qualquer ocorrência relacionada com a execução do objeto contratual, diligenciando nos casos que exigem providências corretivas;

15.4- Providenciar os pagamentos à Contratada à vista das Notas Fiscais / Faturas devidamente atestadas pela Unidade Administrativa emissora da Ordem de Fornecimento, após o protocolo da Fatura pelo(a) CONTRATADO(A).

16. DAS OBRIGAÇÕES DA CONTRATADA

16.1 - Na execução dos serviços serão atendidas com as normas e recomendações da Associação Brasileira de Normas Técnicas (ABNT), bem como Código de Obras do município;



16.2 - Manter durante toda a duração do contrato, em compatibilidade com as obrigações assumidas, todas as condições de HABILITAÇÃO e qualificação exigidas na licitação;

16.3 - Providenciar a imediata correção das deficiências e/ou irregularidades apontadas pelo (a) CONTRATANTE, arcando com eventuais prejuízos causados ao (à) CONTRATANTE e/ou terceiros, provocados por ineficiência ou irregularidade cometida por seus empregados e/ou prepostos envolvidos na prestação de serviço.

16.4 - Responsabilizar-se pelos vícios e danos decorrentes da prestação de serviço, de acordo com os Arts.12,13,18 e 26, do Código de Defesa do Consumidor (Lei nº 8078/1990)

16.5 - Os atrasos ocasionados por motivo de força maior ou caso fortuito, na prestação de serviço, desde que notificado no prazo de 48 (quarenta e oito) horas e aceito pelo ordenador de despesa, não serão considerados como inadimplemento contratual.

16.6 - Atender prontamente a quaisquer exigências do Contratante inerentes ao objeto da presente licitação;

16.7 - Não transferir a terceiros, por qualquer forma, nem mesmo parcialmente, as obrigações assumidas, nem subcontratar qualquer das entregas a que está obrigada;

16.8 - Responsabilizarem-se pelas despesas dos tributos, encargos trabalhistas, previdenciários, fiscais, comerciais, taxas, fretes, seguro, deslocamento de pessoal, prestação de garantia e quaisquer outras que incidam ou venham a incidir no objeto contratual.

16.9 - As obras e os serviços serão executados de acordo com as especificações fornecidas pela Planilha de Orçamentária, execução, em anexo, neste Termo de Referência e demais elementos anexos.

16.10 - A planilha constante no anexo constitui-se em estimativa de quantidades e custo e local aonde deverá ser realizado o serviço.

16.11 - Compete ao CONTRATADO realizar metuculoso estudo, verificação e comparação de todos os projetos apresentados, detalhes, especificações e demais componentes integrantes da documentação técnica fornecida pelo CONTRANTE para execução da obra.

16.12 - Quaisquer discrepâncias ou dúvidas com relação às normas técnicas, regulamentos ou posturas de leis vigentes verificadas, deverão ser comunicadas à CONTRATANTE, de forma a



serem sanados os erros ou omissões que possam trazer embaraços ao perfeito desenvolvimento dos trabalhos.

- Os projetos apresentados pela CONTRATANTE poderão, caso necessário, sofrer correções e complementações para melhor se adaptarem às situações existentes, não previstas durante a execução dos serviços, sempre com anuência da FISCALIZAÇÃO;

16.14 – Todo o material a ser empregado na obra deverá ser comprovadamente de 1ª qualidade, sendo respeitadas as especificações técnicas referentes aos mesmos;

16.15– De acordo com a legislação o contratado é obrigado a reparar, corrigir, remover, reconstituir ou substituir, às suas expensas no total ou em parte, o objeto do contrato em que se verificarem vícios, defeitos ou incorreções resultantes da execução ou de materiais empregados, conforme limites estabelecidos pela administração que deverão ser estipulados na autorização de fornecimento.

16.16 - O Contratado deverá comprovar a manutenção das condições demonstradas para habilitação, até que seja satisfeita a obrigação assumida;

16.17 - Qualquer solicitação de prorrogação de prazo para realização do serviço contratado, somente será analisada se apresentada antes do decurso do prazo para tal e devidamente fundamentada;

16.18 – Após a execução de todos os serviços descritos acima, deverá ser feita a retirada completa dos aparelhamentos, materiais não utilizados, dentre outros E EFETUADA UMA LIMPEZA GERAL DA OBRA E OS ACABAMENTOS PONTUAIS PARA O RECEBIMENTO DA OBRA;

16.19 – Demais itens e orientações, se encontram no Termo de Referência, Edital e demais orientações no Setor de Engenharia da AUTARQUIA MUNICIPAL DE TRÂNSITO E TRANSPORTE DE ITAPIPOCA - CE.

17. CONTROLE E FISCALIZAÇÃO DA EXECUÇÃO

17.1. O acompanhamento e a fiscalização da execução do contrato consistem na verificação da conformidade da prestação dos serviços, dos materiais, técnicas e equipamentos empregados, de forma a assegurar o perfeito cumprimento do ajuste, que serão exercidos por um ou mais representantes da Contratante, especialmente designados, na forma dos arts. 67 e 73 da Lei nº 8.666, de 1993.



17.2. O representante da Contratante deverá ter a qualificação necessária para o acompanhamento e controle da execução dos serviços e do contrato.

17.3. A verificação da adequação da prestação do serviço deverá ser realizada com base nos critérios previstos no Projeto Básico.

17.4. A fiscalização do contrato, ao verificar que houve subdimensionamento da produtividade pactuada, sem perda da qualidade na execução do serviço, deverá comunicar à autoridade responsável para que esta promova a adequação contratual à produtividade efetivamente realizada, respeitando-se os limites de alteração dos valores contratuais previstos no § 1º do artigo 65 da Lei nº 8.666, de 1993.

17.5. A conformidade do material/técnica/equipamento a ser utilizado na execução dos serviços deverá ser verificada juntamente com o documento da Contratada que contenha a relação detalhada dos mesmos, de acordo com o estabelecido no Projeto Básico, informando as respectivas quantidades e especificações técnicas, tais como: marca, qualidade e forma de uso.

17.6. O representante da Contratante deverá promover o registro das ocorrências verificadas, adotando as providências necessárias ao fiel cumprimento das cláusulas contratuais, conforme o disposto nos §§ 1º e 2º do art. 67 da Lei nº 8.666, de 1993.

17.7. O descumprimento total ou parcial das obrigações e responsabilidades assumidas pela Contratada, sobretudo quanto às obrigações e encargos sociais e trabalhistas, ensejará a aplicação de sanções administrativas, previstas no Projeto Básico e na legislação vigente, podendo culminar em rescisão contratual, conforme disposto nos artigos 77 e 87 da Lei nº 8.666, de 1993.

17.8. As atividades de gestão e fiscalização da execução contratual devem ser realizadas de forma preventiva, rotineira e sistemática, podendo ser exercidas por servidores, equipe de fiscalização ou único servidor, desde que, no exercício dessas atribuições, fique assegurada a distinção dessas atividades e, em razão do volume de trabalho, não comprometa o desempenho de todas as ações relacionadas à Gestão do Contrato.

17.9. Durante a execução do objeto, o fiscal técnico deverá monitorar constantemente o nível de qualidade dos serviços para evitar a sua degeneração, devendo intervir para requerer à CONTRATADA a correção das faltas, falhas e irregularidades constatadas.



17.10. O fiscal técnico deverá apresentar ao preposto da CONTRATADA a avaliação da execução do objeto ou, se for o caso, a avaliação de desempenho e qualidade da prestação dos serviços realizados.

17.11. Em hipótese alguma, será admitido que a própria CONTRATADA materialize a avaliação de desempenho e qualidade da prestação dos serviços realizada.

17.12. A CONTRATADA poderá apresentar justificativa para a prestação do serviço com menor nível de conformidade, que poderá ser aceita pelo fiscal técnico, desde que comprovada a excepcionalidade da ocorrência, resultante exclusivamente de fatores imprevisíveis e alheios ao controle do prestador.

17.13. Na hipótese de comportamento contínuo de desconformidade da prestação do serviço em relação à qualidade exigida, bem como quando esta ultrapassar os níveis mínimos toleráveis, além dos fatores redutores, devem ser aplicadas as sanções à CONTRATADA de acordo com as regras previstas no ato convocatório.

17.14. O fiscal técnico poderá realizar avaliação diária, semanal ou mensal, desde que o período escolhido seja suficiente e para avaliar ou, se for o caso, aferir o desempenho e qualidade da prestação dos serviços.

17.15. A conformidade do material a ser utilizado na execução dos serviços deverá ser verificada juntamente com o documento da CONTRATADA que contenha sua relação detalhada, de acordo com o estabelecido no Projeto Básico e na proposta, informando as respectivas quantidades e especificações técnicas, tais como: marca, qualidade e forma de uso.

17.16. As disposições previstas nesta cláusula não excluem o disposto no Anexo VIII da Instrução Normativa SEGES/MP nº 05, de 2017, aplicável no que for pertinente à contratação.

17.17. A fiscalização de que trata esta cláusula não exclui nem reduz a responsabilidade da CONTRATADA, inclusive perante terceiros, por qualquer irregularidade, ainda que resultante de imperfeições técnicas, vícios redibitórios, ou emprego de material inadequado ou de qualidade inferior e, na ocorrência desta, não implica corresponsabilidade da CONTRATANTE ou de seus agentes, gestores e fiscais, de conformidade com o art. 70 da Lei nº 8.666, de 1993.

17.18A Gestão deste Contrato será exercida pelo(a) servidor(a) devidamente designado(a) pelo(a) Ordenador(a) de Despesas, o qual deverá exercer em toda sua plenitude a ação de que trata a Lei nº 8.666/93, alterada e consolidada.



17.19 - O(A) Responsável por fiscalizar e acompanhar o contrato será o(a) Sr. _____, inscrito no CPF nº _____

18. DAS SANÇÕES ADMINISTRATIVAS

18.1. A recusa injustificada do Adjudicatário em efetivar a contratação, aceitar ou retirar o instrumento equivalente, no prazo de 02 (dois) dias úteis, contados da data do recebimento da convocação, equivale ao descumprimento total do Contrato, caso em que se sujeitará ao pagamento de indenização por perdas e danos, apurada em função do valor global do Contrato a ser firmado, incluída nesta a diferença a maior que o órgão ou entidade da qual se origina esta licitação será obrigado a desembolsar para obter a prestação, sem prejuízo da multa de 10% (dez por cento) incidente sobre o valor a ser indenizado.

18.2. A demora injustificada na execução da prestação contratual acarretará, de plano, a incidência da multa moratória prevista no contrato.

18.3. No caso de inadimplemento da prestação contratual, seja total ou parcial, além da multa estabelecida no instrumento contratual, o Contrato poderá ser rescindido, sujeitando-se, ainda, o Contratado, após o devido processo legal, às seguintes penalidades:

I. Advertência;

II. Multa, cumulativa com as demais sanções;

III. Suspensão temporária para participar em licitação e impedimento de contratar com o órgão ou entidade da qual se origina esta licitação, por prazo não superior a 02 (dois) anos;

IV. Declaração de Inidoneidade.

18.3.1. A competência para imposição das sanções previstas no item anterior será do representante legal do Contratante.

18.3.2. Inidoneidade poderá ser declarada pelo titular do órgão ou entidade da qual se origina na licitação, nos casos previstos no item seguinte.

18.4. As sanções de suspensão ou de declaração de inidoneidade para licitar ou contratar com a origem na licitação, poderão ser aplicadas ao Contratado que, em razão de Contratos firmados com qualquer órgão da Administração Pública Federal, Estadual ou Municipal:

I. Tenham sofrido condenação definitiva por praticarem, por meios dolosos, fraude fiscal no recolhimento de quaisquer tributos;

II. Tenham praticado atos ilícitos visando a frustrar os objetivos da licitação;

III. Demonstrem não possuir idoneidade para contratar com a administração pública em virtude de atos ilícitos praticados.

18.5. A reabilitação do Contratado só poderá ser promovida, mediante requerimento, após decorrido o prazo de 02 (dois) anos da aplicação da sanção, e desde que indenize o Município



pelo efetivo prejuízo causado ao Erário Público quando a conduta faltosa, relativamente ao presente certame, repercutir prejudicialmente no âmbito da Administração Pública Municipal.

18.6. As sanções previstas nos itens antecedentes serão aplicadas pelas autoridades competentes, assegurados ao Contratado ou ao Adjudicatário, o contraditório e ampla defesa, no seguintes prazos e condições:

- a) 05 (cinco) dias úteis nos casos de advertência e de suspensão;
- b) 10(dez) dias úteis da abertura de vista do processo, no caso de declaração de inidoneidade para licitar com o Município.

19. DA RESCISÃO

19.1. A inexecução parcial ou total do Contrato dará ensejo a sua rescisão, atendido o disposto nos artigos 77 a 80 da Lei N° 8.666, de 21 de junho de 1993.

19.2 A rescisão contratual poderá ser:

- a) Determinada por ato unilateral e escrito da CONTRATANTE, nos casos e numerados nos incisos I a XII do art. 78 da Lei Federal nº 8.666/93;
- b) Amigável, por acordo entre as partes, mediante autorização escrita e fundamentada da autoridade competente, reduzida a termo no processo licitatório, desde que haja conveniência da Administração;

19.3 - Em caso de rescisão prevista nos incisos XII e XVII do art. 78 da Lei nº 8.666/93, sem que haja culpa do CONTRATADO, será esta ressarcida dos prejuízos regulamentares comprovados, quando os houver sofrido;

19.4 - A rescisão contratual de que trata o inciso I do art. 78 acarreta as consequências previstas no art. 80, incisos I a IV, ambos da Lei nº 8.666/93.

20. DAS DEMAIS CONDIÇÕES

20.1. A apresentação da proposta implica na aceitação plena das condições estabelecidas nesta TOMADA DE PREÇOS.

20.2. E reservado a ADMINISTRAÇÃO o direito de anular ou revogar esta licitação sem que tal ato gere qualquer indenização ao participante.

20.3 O andamento desta TOMADA DE PREÇOS, bem como todas as atas de julgamento de cada fase deste certame licitatório, estarão disponíveis para ciência dos licitantes, no site: www.tce.ce.gov.br.



20.4 As intimações serão feitas por meio de e-mail, via fax, publicações em Diário Oficial ou disponibilizadas no Andamento Diário das Licitações no site acima referido, valendo quaisquer das comunicações.

20.5. Os casos omissos e eventuais esclarecimentos adicionais a este Edital e seus ANEXOS, deverão ser dirigidos, por escrito, diretamente a Comissão de Licitação, no horário 08h00min às 12h00min, de 2ª a 6ª feira, ou e-mail licitacao@itapipoca.ce.gov.br, até 05 (cinco) dias uteis anteriores a data de entrega dos Documentos de Habilitação e das Propostas Comerciais.

Itapipoca-CE, 05 de outubro de 2023.

EDIVAR AZEVEDO ROCHA

Presidente-AMTI



PREFEITURA DE
Itapipoca
pra frente, pra gente



ANEXO I - PROJETO BÁSICO

ANEXO - PLANILHA ORÇAMENTÁRIA

ANEXO - TERMO DE REFERENCIA

ANEXO - COMPOSIÇÃO DE BONIFICAÇÃO E DESPESAS INDIRETAS - BDI

ANEXO - CRONOGRAMA FÍSICO - FINANCEIRO

ANEXO - MEMÓRIA DE CÁLCULO DE QUANTITATIVOS

ANEXO - PLANTAS



TERMO DE REFERÊNCIA N° 013/2023

DESCRIÇÃO DO GASTO PÚBLICO	ORGÃO EMITENTE	LICITAÇÃO
Obras e Serviços de Engenharia	1501 AUTARQUIA MUNICIPAL DE TRÂNSITO E TRANSPORTE DE ITAPIPOCA - CE	DATA:14/09/2023
DOTAÇÃO ORÇAMENTÁRIA	FONTE DE RECURSOS	ELEMENTO DE DESPESA E SUB ELEMENTO
1501 04 122 0100 2055	1752000000	3.3.90.39.00 OUTROS SERV. DE TERC. PESSOA JURIDICA 3.3.90.39.99 OUTROS SERV. DE TERCEIROS PESSOA JURIDICA

1 - OBJETO DA DEMANDA DA DESPESA

CONTRATAÇÃO DE PESSOA JURIDICA PARA CONSTRUÇÃO DE 02 (DOIS) ABRIGOS PARA MOTO TAXISTAS EM ESPAÇOS PÚBLICOS – POLICLÍNICA E MERCADO CENTRAL.

2 - JUSTIFICATIVA DA DESPESA

PROJETO DE CONSTRUÇÃO DE DOIS ABRIGOS PARA MOTO TAXISTAS COM A FINALIDADE DE PROTEGER CONTRA EVENTUAIS ÁGUAS PLUVIAIS E FORTE ÍNDICE DE RAIOS SOLARES, VISANDO MELHORAR A INFRAESTRUTURA COMERCIAL E AMBIENTE DE TRABALHO, MELHORANDO A QUALIDADE NO SERVIÇO E CONFORTO AOS USUÁRIOS DOS SERVIÇOS.

CONSIDERAÇÕES

3 - DAS OBRIGAÇÕES DO (A) CONTRATADO (A):

3.1. Na execução dos serviços serão atendidas as normas e recomendações da Associação Brasileira de Normas Técnicas (ABNT), bem como Código de Obras do município;

3.2. Manter durante toda a duração do contrato, em compatibilidade com as obrigações assumidas, todas as condições de habilitação e qualificação exigidas na licitação;



- 3.3. Providenciar a imediata correção das deficiências e/ou irregularidades apontadas pelo (a) Contratante, arcando com eventuais prejuízos causados ao (à) Contratante e/ou terceiros, provocados por ineficiência ou irregularidade cometida por seus empregados e/ou prepostos envolvidos na prestação de serviço;
- 3.4. Responsabilizar-se integralmente pelo objeto contratado, nas quantidades e padrões estabelecidos, respondendo pelos danos causados diretamente a Autorquia, decorrentes de sua culpa ou dolo, nos termos da legislação vigente, não excluindo ou reduzindo essa responsabilidade a fiscalização ou acompanhamento pelo órgão interessado;
- 3.5. Responsabilizarem-se pelas despesas dos tributos, encargos trabalhistas, previdenciários, fiscais, comerciais, taxas, fretes, seguro, deslocamento de pessoal, prestação de garantia e quaisquer outras que incidam ou venham a incidir no objeto contratual;
- 3.6. Os atrasos ocasionados por motivo de força maior ou caso fortuito, na prestação de serviço, desde que notificado no prazo de 48 (quarenta e oito) horas e aceito pelo ordenador de despesa, não serão considerados como inadimplemento contratual;
- 3.7. Atender prontamente a quaisquer exigências do Contratante inerentes ao objeto da presente licitação;
- 3.8. Não transferir a terceiros, por qualquer forma, nem mesmo parcialmente, as obrigações assumidas, nem subcontratar qualquer das entregas a que está obrigada;
- 3.9. As obras e os serviços serão executados de acordo com as especificações fornecidas pela Planilha Orçamentária, em anexo, neste Termo de Referência e demais elementos anexos;
- 3.10. A planilha constante no anexo constitui-se em estimativa de quantidades e custo, local aonde deverá ser realizado o serviço;
- 3.11. Compete ao Contratado realizar metuculoso estudo, verificação e comparação de todos os projetos apresentados, detalhes, especificações e demais componentes integrantes da documentação técnica fornecida pelo Contratante para execução da obra;



- 3.12. Quaisquer discrepâncias ou dúvidas com relação às normas técnicas, regulamentos ou posturas de leis vigentes verificadas, deverão ser comunicadas à Contratante, de forma a serem sanados os erros ou omissões que possam trazer embaraços ao perfeito desenvolvimento dos trabalhos;
- 3.13. Os projetos apresentados pela Contratante poderão, caso necessário, sofrer correções e complementações para melhor se adaptarem às situações existentes, não previstas durante a execução dos serviços, sempre com anuência da fiscalização;
- 3.14. Todo o material a ser empregado na obra deverá ser comprovadamente de 1ª qualidade, sendo respeitadas as especificações técnicas referentes aos mesmos;
- 3.15. De acordo com a legislação o contratado é obrigado a reparar, corrigir, remover, reconstituir ou substituir, às suas expensas no total ou em parte, o objeto do contrato em que se verificarem vícios, defeitos ou incorreções resultantes da execução ou de materiais empregados, conforme limites estabelecidos pela administração que deverão ser estipulados na autorização de fornecimento;
- 3.16. O Contratado deverá comprovar a manutenção das condições demonstradas para habilitação, até que seja satisfeita a obrigação assumida;
- 3.17. Qualquer solicitação de prorrogação de prazo para realização do serviço contratado, somente será analisada se apresentada antes do decurso do prazo para tal e devidamente fundamentada;
- 3.18. Após a execução de todos os serviços descritos acima, deverá ser feita a retirada completa dos aparelhamentos, materiais não utilizados, dentre outros e efetuada uma limpeza geral da obra e os acabamentos pontuais para o recebimento da obra;
- 3.19. Não permitir a utilização de qualquer trabalho do menor de dezesseis anos, exceto na condição de aprendiz para os maiores de quatorze anos; nem permitir a utilização do trabalho do menor de dezoito anos em trabalho noturno, perigoso ou insalubre;
- 3.20. Guardar sigilo sobre todas as informações obtidas em decorrência do cumprimento do contrato.

4 - OBRIGAÇÕES DA CONTRATANTE:

- 4.1. Fiscalizar e acompanhar a execução do objeto contratual, devidamente atestado quanto aos critérios de quantidade e qualidade contratados;
- 4.2. O Contratante não responderá por quaisquer compromissos assumidos pela Contratada com terceiros, ainda que vinculados à execução do presente Contrato, bem como por qualquer dano causado a terceiros em decorrências de ato da Contratada e de seus empregados, prepostos ou subordinados;



- 4.3. Comunicar à Contratada toda e qualquer ocorrência relacionada com a execução do objeto contratual, diligenciando nos casos que exigirem providências corretivas;
- 4.4. Prestar todas as informações e esclarecimentos que venha a ser solicitados pela contratada;
- 4.5. Assegurar os recursos orçamentários e financeiros para custear a prestação;
- 4.6. Providenciar a inspeção do fornecimento dos materiais e serviços entregues pela Contratada;
- 4.7. Exigir o cumprimento de todas as obrigações assumidas pela Contratada, de acordo com as cláusulas contratuais e os termos de sua proposta;
- 4.8. Notificar a Contratada por escrito da ocorrência de eventuais imperfeições na execução dos serviços, fixando prazo para a sua correção;
- 4.9. Pagar à Contratada o valor resultante ao que fornecido de acordo com o contrato, no prazo e condições estabelecidas no termo de referência;
- 4.10. Providenciar os pagamentos à Contratada à vista das Notas Fiscais / Faturas devidamente atestadas pelo Setor Competente, conforme acordado;
- 4.11. Efetuar as retenções tributárias devidas sobre o valor da Nota Fiscal/Fatura fornecida pela contratada.
- 4.12. Cumprir com as demais obrigações constantes no Termo de Referência e outras previstas no Contrato;
- 4.13. O (A) Responsável por fiscalizar e acompanhar o contrato será a Sra. ALINE COELHO PORTELA inscrita no CPF 815.820.643-34.

5 - DAS SANÇÕES ADMINISTRATIVAS:

- 5.1. Pela inexecução total ou parcial do objeto deste contrato e/ou pelo cometimento de infração administrativa, Administração pode aplicar à CONTRATADA as seguintes sanções:
 - a) Advertência, por faltas leves, assim entendidas aquelas que não acarretem prejuízos significativos para a Contratante;
 - b) Multa moratória de 0,3% (três décimos por cento): atraso injustificado do objeto licitado (calculado por dia de atraso, até o limite de 30 (trinta) dias, sobre o valor da parcela inadimplida); e/ou atraso na assinatura do contrato administrativo no prazo previsto no edital, contado a partir da convocação pela Administração (calculado por dia de atraso, até o limite de 30 (trinta) dias, sobre o valor global do contrato);
 - c) Multa compensatória de 10% (dez por cento): inexecução total do objeto (calculado sobre o valor global do contrato); inexecução parcial (calculado de forma proporcional à obrigação inadimplida); não assinatura do contrato administrativo no prazo previsto no edital, quando convocado pela Administração (calculado sobre o valor global da ARP/contrato administrativo); e/ou não apresentação



e/ou apresentação falsa da documentação exigida no edital do certame (calculado sobre o valor estimado da contratação);

d) Suspensão de licitar e impedimento de contratar com o órgão, entidade ou unidade administrativa pela qual a Administração Pública opera e atua concretamente, pelo prazo de até dois anos;

e) Declaração de inidoneidade para licitar ou contratar com a Administração Pública, enquanto perdurarem os motivos determinantes da punição ou até que seja promovida a reabilitação perante a própria autoridade que aplicou a penalidade, que será concedida sempre que a Contratada ressarcir a Contratante pelos prejuízos causados;

5.2. As sanções previstas nas alíneas poderão ser aplicadas à CONTRATADA juntamente com as de multa, descontando-a dos pagamentos a serem efetuados;

5.3. Também ficam sujeitas às penalidades do art. 87, III e IV da Lei nº 8.666, de 1993, as empresas ou profissionais que se amoldem às situações previstas nos incisos do art. 88 da Lei nº 8.666/1993;

5.4. A aplicação de qualquer das penalidades previstas realizar-se-á em processo administrativo que assegurará o contraditório e a ampla defesa à Contratada, observando-se o procedimento previsto na Lei nº 8.666, de 1993;

5.5. A autoridade competente, na aplicação das sanções, levará em consideração a gravidade da conduta do infrator, o caráter educativo da pena, bem como o dano causado à Administração, observado o princípio da proporcionalidade.

6 - ESPECIFICAÇÕES TÉCNICAS DE MATERIAIS E SERVIÇOS:

6.1 - SERVIÇOS PRELIMINARES

➤ Placas Padrão da Obra

A placa oficial da obra terá as dimensões de 1,50x2,00m deverá ser afixada em local visível, preferencialmente no acesso principal da construção. Recomenda-se que seja mantida em bom estado de conservação, inclusive quanto à integridade do padrão das cores, durante todo o período de execução das obras.

6.2 – FUNDAÇÕES E ESTRUTURAS

➤ Escavação manual solo até 1.50m

Haverá escavações de valas no solo para a confecção de concreto armado.

Carga manual de entulho em caminhão basculante.

➤ Concreto FCK 15Mpa

Antes do lançamento do concreto para confecção dos elementos de fundação, as cavas deverão estar limpas e isentas de quaisquer materiais que sejam nocivos ao concreto, tais como, madeira, solo carregado por chuvas, etc.

➤ Terças de aço



Perfil "U" em alumínio 3/4" x 3/4" para cobertura

- Tubo de aço 150mm, incluindo pintura
Serão utilizados como os pilares da estrutura metálica.

Os tubos também serão utilizados como a sustentação horizontal da coberta.

6.3 – COBERTURA

- Telha tipo onduline em estrutura metálica.

6.4 – PISO

- Rebaixamento de meio fio de concreto moldado no local
Deve ser rebaixado o meio fio existente no local e/ou ser feita a recolocação do mesmo no local estabelecido no projeto como o meio fio do empreendimento.
- Piso bloco concreto intertravado 6cm para area oficinas - rebaixamento
Deve ser rebaixado o piso existente no local estabelecido no projeto.

6.5 – INSTALAÇÕES ELÉTRICAS

- Eletroduto PVC rígido
- Luminárias de sobrepor em chapa de aço para 2 lâmpadas led de 18W, aletada, completa (lâmpadas inclusas).
- Cabo isolado em PVC 750V 2,5mm²
Devem passar por dentro do eletroduto, seguindo o mapeamento descrito no projeto elétrico.

6.6 – PINTURA

- Será executada pintura nas estruturas metálicas para melhor estética do ambiente e minimizar a oxidação do aço, com tinta esmaltada.

6.7 - DIVERSOS

- Banco de madeira c/ estrutura de ferro 3,00m
- Após o término da obra, será feita uma limpeza geral da unidade.

7 - CONDIÇÕES DE PAGAMENTO:

7.1. O pagamento será efetuado por meio de transferência eletrônica e mediante apresentação de Nota Fiscal correspondente;

7.2. Caso a Nota Fiscal seja devidamente atestada pela Autarquia, o pagamento será efetuado até o 30º dia após o recebimento da Nota Fiscal pela Contratante;

7.3. O Pagamento estará condicionado à apresentação de certidões de regularidade junto ao: Município, Estado, União, FGTS e Justiça do Trabalho.



8 - DO PRAZO DE DURAÇÃO CONTRATUAL:

8.1- Prazo de Execução: 60 (sessenta) dias;

8.2. O prazo de vigência da contratação é de 12 (doze) meses, a partir da assinatura do contrato.

9 - DA INEXECUÇÃO E DA RESCISÃO CONTRATUAL:

9.1 - A inexecução parcial ou total do Contrato dará ensejo a sua rescisão, atendido o disposto nos artigos 77 a 80 da Lei N° 8.666, de 21 de junho de 1993;

9.2 - A rescisão contratual poderá ser:

a) Determinada por ato unilateral e escrito da CONTRATANTE, nos casos enumerados nos incisos I a XII do art. 78 da Lei Federal nº 8.666/93;

b) Amigável, por acordo entre as partes, mediante autorização escrita e fundamentada da autoridade competente, reduzida a termo no processo licitatório, desde que haja conveniência da Administração;

c) Em caso de rescisão prevista nos incisos XII e XVII do art. 78 da Lei nº 8.666/93, sem que haja culpa do CONTRATADO, será esta ressarcida dos prejuízos regulamentares comprovados, quando os houver sofrido;

d) A rescisão contratual de que trata o inciso I do art. 78 acarreta as consequências previstas no art. 80, incisos I a IV, ambos da Lei nº 8.666/93.

Nº	ITEM
1	PLANILHA ORÇAMENTÁRIA, CRONOGRAMA FISICO FINANCEIRO, MEMORIAL DE CÁLCULO, RELATÓRIO DE COMPOSIÇÃO DE CUSTOS, RELATÓRIO DE COMPOSIÇÕES PRÓPRIAS E AUXILIARES, BDI E ANOTAÇÃO DE RESPONSABILIDADE TÉCNICA – ART, PARA CONSTRUÇÃO DE 02 (DOIS) ABRIGOS DESTINADOS AOS MOTO TAXISTAS EM ESPAÇOS PÚBLICOS – POLICLINICA E MERCADO CENTRAL. VALOR ORÇADO: R\$ 49.569,12 (quarenta e nove mil, quinhentos e sessenta e nove reais e doze centavos)

Autorquia Municipal de Trânsito e Transporte de Itapipoca

ORDENADOR DE DESPESAS

Edivar Azevedo Rocha

PLANILHA ORÇAMENTÁRIA

OBRA: CONSTRUÇÃO DO PONTO FIXO PARA OS MOTO TAXIS - POLICLINICA
DESCRIÇÃO: CONSTRUÇÃO DO PONTO FIXO PARA OS MOTO TAXIS - POLICLINICA
LOCAL: ITAIPÓCA-CE
CLIENTE: PM DE ITAIPÓCA

DATA : 19/05/2023 **BDI :** 26,92%
SEINFRA **VERSÃO** **HORA** **MES** **DATA REF.**
 SEINFRA 027.1 COM DESONERAÇÃO 83,85% 47,76% 05/2021
 SINAPI 202304 COM DESONERAÇÃO 84,44% 47,46% 05/2023
 Composições PROPRIA 0,00% 0,00%

ITEM	CÓDIGO	DESCRIÇÃO	FONTE	UNID	QUANTIDADE	PREÇO UNITÁRIO R\$			PREÇO TOTAL R\$
						SEM BDI	BDI	COM BDI	
1	SERVIÇOS PRELIMNARES								342,91
1.1	C1630	LOCAÇÃO DA OBRA - EXECUÇÃO DE GABARITO	SEINFRA	M2	30,03	8,09	1,84	7,73	232,13
1.2	C2639	RETRADA DE PAVIMENTAÇÃO EM BLOCO DE CONCRETO	SEINFRA	M2	9,84	10,11	2,72	12,83	10,78
2	MOVIMENTO DE TERRA E FUNDAÇÕES E ESTRUTURA								18.227,60
2.1	C2784	ESCAVAÇÃO MANUAL SOLO DE 1A.CAT. PROF. ATÉ 1,50m	SEINFRA	M3	0,54	41,21	11,09	52,30	28,24
2.2	C0702	CARGA MANUAL DE ENTULHO EM CAMINHÃO BASCULANTE	SEINFRA	M3	12,54	21,85	5,88	27,73	347,73
2.3	C2530	TRANSPORTE DE MATERIAL, EXCETO ROCHA EM CAMINHÃO ATÉ 10KM	SEINFRA	M3	12,54	28,81	7,76	36,57	458,59
2.4	C1604	LANÇAMENTO E APLICAÇÃO DE CONCRETO S/ ELEVAÇÃO	SEINFRA	M3	0,50	134,84	36,30	171,14	85,57
2.5	C1609	LASTRO DE CONCRETO INCLUINDO PREPARO E LANÇAMENTO	SEINFRA	M3	0,04	527,55	142,02	669,57	26,78
2.6	C0843	CONCRETO FIBRIL, FCK 25 MPa COM AGREGADO ADQUIRIDO	SEINFRA	M3	0,50	426,40	114,79	541,19	270,60
2.7	C1352	ESTRUTURA METÁLICA EM TUBO DE AÇO 150mm, INCLUS. PINTURA	SEINFRA	M	23,40	537,99	144,83	682,82	15.977,89
2.8	C4385	PERFIL "U" EM ALUMÍNIO 3/4" x 3/4" P/ COBERTURA	SEINFRA	M	31,20	26,06	7,02	33,08	1.032,10
3	COBERTA								2.983,66
3.1	C2452	TELHA TIPO ONDULINE EM ESTRUTURA METÁLICA	SEINFRA	M2	30,03	87,26	18,11	85,37	2.583,66
4	INSTALAÇÕES ELÉTRICAS								1.782,98
4.1	C1196	ELETRODUTO PVC ROSC, INCL. CONEXÕES D= 25mm (3/4")	SEINFRA	M	27,80	15,11	4,07	19,18	533,20
4.2	C0540	CABO ISOLADO PVC 750V 2,0MM2	SEINFRA	M	83,40	8,13	1,80	7,78	648,85
4.3	CP001	LUMINÁRIA DE SOBREPOR EM CHAPA DE AÇO PARA 2 LAMPADAS LED DE 18W, ALETADA, COMPLETA (LAMPADAS INCLUIDAS) 2,00	Composições Próprias	UNID	3,00	157,82	42,49	200,31	600,93
5	DIVERSOS								1.596,12
5.1	C0360	BANCO DE MADEIRA C/ESTRUTURA DE FERRO - L= 3,00m	SEINFRA	UN	1,00	926,10	248,31	1.175,41	1.175,41
5.2	C1628	LIMPEZA GERAL	SEINFRA	M2	30,03	10,88	2,93	13,81	414,71
								VALOR BDI TOTAL	5.177,20
								VALOR ORÇAMENTO	19.238,07
								VALOR TOTAL	24.415,27



 José Iram Neto Filho
 Engenheiro Civil
 CREA- CE:061872533-9

MEMORIAL DE CALCULO

OBRA:	CONSTRUÇÃO DO PONTO FIXO PARA OS MOTOS TAXIS - POLICLINICA	DATA:	19/06/2023	BOL:	26,82%
DESCRIÇÃO:	CONSTRUÇÃO DO PONTO FIXO PARA OS MOTOS TAXIS - POLICLINICA	FORMA:	PRECATORIO	FORMA:	PRECATORIO
LOCAL:	ITAPIPOCA	ALÍQUOTA:	027,1 COM DESONERAÇÃO	ALÍQUOTA:	47,76% (020201)
CLIENTE:	PM DE ITAPIPOCA	SINAPI:	202304 COM DESONERAÇÃO	SINAPI:	34,44% 47,46% (020201)
		Composição:	PRECATORIO	Composição:	0,00% 0,00%

MEMÓRIA DE CÁLCULO

Tabela Fonte: 27.1 – TABELA UNIFICADA SEINFRA (COM DESONERAÇÃO) - SINAPI 11 2021 (COM DESONERAÇÃO)

Local: AO LADO DA POLICLINICA

Cliente: PREFEITURA MUNICIPAL DE ITAPIPOCA

Obra: PONTO FIXO DE MOTO TAXI

ITEM	COMPOSIÇÃO	DESCRIÇÃO	UNID.	PREÇO UNIT. (R\$)	COMPRIMENTO (M)	LARGURA (M)	ALTURA (M) (ÁREA (M²)/ VOLUME (M³)/ PESO (KG))	REPETIÇÕES (UN)	DESCRIÇÃO	QUANTIO.	
1 SERVIÇOS PRELIMINARES											
1.1	C1630	LOCAÇÃO DA OBRA - EXECUÇÃO DE GABARITO	M2	7,80	x	3,85			Abrio moto taxi	= 30,63	
1.2	C2939	RETRADA DE PAVIMENTAÇÃO EM BLOCO DE CONCRETO	M2	0,5	x	0,5		3	para pilares	= 0,75	
				0,30	x	0,30		1,00	para bancos	= 0,09	
										SUB. TOTAL = 0,84	
2 MOVIMENTO DE TERRA E FUNDAÇÕES E ESTRUTURA											
2.1	C2784	ESCAVAÇÃO MANUAL SOLO DE 1A.CAT. PROF. ATÉ 1,50m	M3	0,50	x	0,50	x	3,00	plares	= 0,49	
				0,30	x	0,30	x	2,00	bancos bases	= 0,05	
										SUB. TOTAL = 0,54	
2.2	C0702	CARGA MANUAL DE ENTULHO EM CAMINHÃO BASCULANTE	M3	0,50	x	0,50	x	3,00	fundações quiosque	= 0,4875	
				0,30	x	0,30	x	2,00	fundação bancos bases	= 0,054	
										SUB. TOTAL = 12,54	
2.3	C2530	TRANSPORTE DE MATERIAL, EXCETO ROCHA EM CAMINHÃO ATÉ 10KM	M3				12,54		Igual a carga	= 12,54	
2.4	C1804	LANÇAMENTO E APLICAÇÃO DE CONCRETO S/ ELEVACAO	M3				0,50		Igual volume de concreto	= 0,50	
2.5	C1809	LASTRO DE CONCRETO INCLUNDO PREPARO E LANÇAMENTO	M3	0,50	x	0,50	x	3,00	bases de pilares	= 0,04	
				0,50	x	0,50	x	3,00	fundações e estruturas	= 0,45	
2.6	C0843	CONCRETO PAVIBR., FCX 25 MPa COM AGREGADO ADQUIRIDO	M3	0,30	x	0,30	x	2,00	fundação dos bancos bases	= 0,05	
										SUB. TOTAL = 0,50	
2.7	C1352	ESTRUTURA METÁLICA EM TUBO DE AÇO 150mm, INCLUS. PINTURA	M	4,25				x	3,00	Pilares em Y	= 12,75
				3,55				x	3,00	Arco de cobertura	= 10,65
2.8	C4395	PERFIL "U" EM ALUMÍNIO 3/4" x 3/4" P/ COBERTURA	M	7,80					4,00		= 31,20
3 COBERTA											
3.1	C2452	TELHA TIPO ONDULINE EM ESTRUTURA METÁLICA	M2	7,80	x	3,85			cobertura	= 30,63	
4 INSTALAÇÕES ELÉTRICAS											
4.1	C1196	ELETRODUTO PVC ROSC INCL CONEXÕES D= 25mm (3/4")	M	27,80					ELETRODUTO	= 27,80	
4.2	C0540	CABO ISOLADO PVC 750V 2,5MM2	M	83,40					CABOS ELÉTRICOS	= 83,40	
4.3	CP001	LUMINARIA DE SOBREPOR EM CHAPA DE AÇO PARA 2 LAMPADAS LED DE "18"W, ALÉTADA, COMPLETA (LAMPADAS INCLUSAS) (UN)	UND				3,00		LUMINARIAS	= 3,00	
5 DIVERSOS											
5.1	C0360	BANCO DE MADEIRA C/ESTRUTURA DE FERRO - L= 3,00m	UND					1,00	BANCOS	= 1,00	
5.2	C1628	LIMPEZA GERAL	M2		7,80	x	3,85			= 30,63	

RELATÓRIO ANALÍTICO - COMPOSIÇÕES DE CUSTOS

OBRA:	CONSTRUÇÃO DO PONTO FIXO PARA OS MOTO TAXIS - POLICLINICA
DESCRIÇÃO:	CONSTRUÇÃO DO PONTO FIXO PARA OS MOTO TAXIS - POLICLINICA
LOCAL:	ITAPIPOCA-CE
CLIENTE:	PM DE ITAPIPOCA

DATA:	19/06/2023	BOI:	26.503
FONTE:	SENFRA	VERSÃO:	027 1 COM DESONERAÇÃO
SENFRA:	2023/04 COM DESONERAÇÃO	HORA:	83,85%
COMPANHIA:	PRÓPRIA	REP:	86/2021
			06/2023
			06/2023



1.1. C1636 - LOCAÇÃO DA OBRA - EXECUÇÃO DE GABARITO (M2)

Material	FOONTE	UNID	COEFICIENTE	PREÇO UNITÁRIO	TOTAL	
0101	ARAME GALVANIZADO N.16 BWG	SENFRA	KG	0,02000000	20,7100	0,4142
01691	PONTALETE / BARROTE DE 3"x3"	SENFRA	M	0,04000000	12,6100	0,5044
01734	PREGO	SENFRA	KG	0,01200000	15,5400	0,1865
0429	TABUA DE VIOLA DE 12"x 1"	SENFRA	M2	0,00900000	28,7200	0,2585
TOTAL Material					1,3636	

Mão de Obra	FOONTE	UNID	COEFICIENTE	PREÇO UNITÁRIO	TOTAL	
0498	CARPINTEIRO	SENFRA	H	0,13000000	20,7700	2,7051
0543	SERVEUTE	SENFRA	H	0,13000000	15,5500	2,0215
TOTAL Mão de Obra					4,7266	
VALOR:					6,09	

1.2. C2939 - RETIRADA DE PAVIMENTAÇÃO EM BLOCO DE CONCRETO (M2)

Mão de Obra	FOONTE	UNID	COEFICIENTE	PREÇO UNITÁRIO	TOTAL	
0543	SERVEUTE	SENFRA	H	0,65000000	15,5500	10,1075
TOTAL Mão de Obra					16,1875	
VALOR:					16,11	

2.1. C2784 - ESCAVAÇÃO MANUAL SOLO DE 1A.CAT. PROF. ATÉ 1.50m (M3)

Mão de Obra	FOONTE	UNID	COEFICIENTE	PREÇO UNITÁRIO	TOTAL	
0543	SERVEUTE	SENFRA	H	2,85000000	15,5500	41,2075
TOTAL Mão de Obra					41,2075	
VALOR:					41,21	

2.2. C0702 - CARGA MANUAL DE ENTULHO EM CAMINHÃO BASCULANTE (M3)

Equipamento Custo Horário	FOONTE	UNID	COEFICIENTE	PREÇO UNITÁRIO	TOTAL	
0578	CAMINHÃO BASCULANTE 6 M3 (CH)	SENFRA	H	0,24000000	44,3919	10,6539
TOTAL Equipamento Custo Horário					10,6539	
Mão de Obra	FOONTE	UNID	COEFICIENTE	PREÇO UNITÁRIO	TOTAL	
0543	SERVEUTE	SENFRA	H	0,72000000	15,5500	11,1960
TOTAL Mão de Obra					11,1960	
VALOR:					21,85	

2.3. C2530 - TRANSPORTE DE MATERIAL, EXCETO ROCHA EM CAMINHÃO ATÉ 10KM (M3)

Equipamento Custo Horário	FOONTE	UNID	COEFICIENTE	PREÇO UNITÁRIO	TOTAL	
0690	CAMINHÃO BASCULANTE 6 M3 (CHP)	SENFRA	H	0,22200000	129,6624	28,8110
TOTAL Equipamento Custo Horário					28,8110	
VALOR:					28,81	

2.4. C1604 - LANÇAMENTO E APLICAÇÃO DE CONCRETO SI/ ELEVÇÃO (M3)

Mão de Obra	FOONTE	UNID	COEFICIENTE	PREÇO UNITÁRIO	TOTAL	
0391	PEDREIRO	SENFRA	H	2,00000000	20,7700	41,5400
0543	SERVEUTE	SENFRA	H	0,50000000	15,5500	93,3000
TOTAL Mão de Obra					134,8400	
VALOR:					134,84	

2.5. C1609 - LASTRO DE CONCRETO INCLUINDO PREPARO E LANÇAMENTO (M3)

Material	FOONTE	UNID	COEFICIENTE	PREÇO UNITÁRIO	TOTAL	
0109	AREIA MEDIA	SENFRA	M3	0,69800000	67,5000	47,1150
0280	BRITA	SENFRA	M3	0,87800000	76,1900	66,8948
0605	CIMENTO PORTLAND	SENFRA	KG	220,00000000	0,5600	123,2000
TOTAL Material					237,2098	
Mão de Obra	FOONTE	UNID	COEFICIENTE	PREÇO UNITÁRIO	TOTAL	
0391	PEDREIRO	SENFRA	H	2,00000000	20,7700	41,5400
0543	SERVEUTE	SENFRA	H	16,00000000	15,5500	248,8000
TOTAL Mão de Obra					290,3400	
VALOR:					527,55	

2.6. C0843 - CONCRETO P/VIBR., FCK 25 MPa COM AGREGADO ADQUIRIDO (M3)

Equipamento Custo Horário	FOONTE	UNID	COEFICIENTE	PREÇO UNITÁRIO	TOTAL

CREA-CE:057/722-7/23



0682	BETONEIRA ELÉTRICA MØL (CHP)	SEINFRA	H	0,71400000	22,3108	15,9299
TOTAL Equipamento Custo Material						15,9299
Material						
0109	AREIA MEDIA	SEINFRA	M3	0,66690000	67,5000	58,5158
0280	BRITA	SEINFRA	M3	0,62700000	76,1900	47,7711
0805	CIMENTO PORTLAND	SEINFRA	KG	349,00000000	0,5800	195,4400
11805	PEDREGÇO	SEINFRA	M3	0,20900000	73,9000	15,4431
TOTAL Material						317,1700
Mão de Obra						
0543	SERVENTE	SEINFRA	H	5,00000000	16,5500	83,3000
TOTAL Mão de Obra						83,3000
VALOR						426,40

2.7. C1352 - ESTRUTURA METÁLICA EM TUBO DE AÇO 150mm, INCLUS. PINTURA (M)

Equipamento Custo Material						
0748	MAQUINA DE SOLDA (CHP)	SEINFRA	H	1,35000000	0,0610	0,0824
TOTAL Equipamento Custo Material						0,0824
Material						
0532	CHAPA DE AÇO FINA 3/16" (4,75MM - 38,00KG/M2)	SEINFRA	M2	0,02250000	268,2800	6,0363
11061	ELETRODOS	SEINFRA	KG	1,35000000	18,1900	24,5565
11100	ESMALTE SINTETICO	SEINFRA	L	0,25000000	24,9900	6,2475
11200	FUNDO OXIDO DE FERRO	SEINFRA	L	0,15000000	23,9400	3,5910
11581	PARAFUSO FRANCIS 1/2"x3" COM 2 PORCAS	SEINFRA	UN	6,00000000	5,8700	35,2200
0165	TUBO AÇO GALVANIZADO DE 150MM (Ø)	SEINFRA	M	1,20000000	265,2400	318,2880
TOTAL Material						383,9393
Mão de Obra						
0045	AJUDANTE DE PINTOR	SEINFRA	H	1,75000000	16,7700	29,3475
0048	AJUDANTE DE SERRALHEIRO	SEINFRA	H	2,50000000	16,7700	41,9250
11530	MONTADOR	SEINFRA	H	3,50000000	20,7700	72,6950
TOTAL Mão de Obra						143,9675
VALOR						527,90

2.8. C4395 - PERFIL "U" EM ALUMÍNIO 3/4" x 3/4" P/ COBERTURA (M)

Material						
0247	PERFIL "U" EM ALUMÍNIO 3/4" x 3/4"	SEINFRA	M	1,00000000	7,2900	7,2900
TOTAL Material						7,2900
Mão de Obra						
0037	AJUDANTE	SEINFRA	H	0,50000000	18,7700	9,3850
11530	MONTADOR	SEINFRA	H	0,50000000	20,7700	10,3850
TOTAL Mão de Obra						19,7700
VALOR						27,06

3.1. C2452 - TELHA TIPO ONDULINE EM ESTRUTURA METÁLICA (M2)

Material						
11186	FIXADOR DE ABAS C/ ANILHA DE PVC	SEINFRA	UN	10,00000000	2,9600	29,6000
0203	TELHA TIPO ONDULINE	SEINFRA	M2	1,15000000	24,5900	28,2785
TOTAL Material						57,8785
Mão de Obra						
0047	AJUDANTE DE TELHADISTA	SEINFRA	H	0,25000000	18,7700	4,6925
0270	TELHADISTA	SEINFRA	H	0,25000000	20,7700	5,1925
TOTAL Mão de Obra						9,8850
VALOR						67,76

4.1. C1196 - ELETRODUTO PVC ROSC. INCL. CONEXÕES D= 25mm (3/4") (M)

Material						
11075	ELETRODUTO DE PVC RÍGIDO 3/4"	SEINFRA	M	1,10000000	3,5000	3,8500
TOTAL Material						3,8500
Mão de Obra						
0042	AJUDANTE DE ELETRICISTA	SEINFRA	H	0,30000000	18,7700	5,6310
0212	ELETRICISTA	SEINFRA	H	0,30000000	20,7700	6,2310
TOTAL Mão de Obra						11,8620
VALOR						15,11

4.2. C0540 - CABO ISOLADO PVC 750V 2,5MM2 (M)

Material						
0356	CABO ISOLADO PVC 750V 2,5 MM2	SEINFRA	M	1,02000000	1,0000	1,0200
TOTAL Material						1,0200
Mão de Obra						
TOTAL						1,0200

Jose Francisco Costa Filho
 CHIA-CR-060
 18725-29-9-999



0042	AJUDANTE DE ELETRICISTA	SEINFRA	H	0,11000000	16,700	1,837
0312	ELETRICISTA	SEINFRA	H	0,11000000	20,700	2,284
TOTAL Mão de Obra:						4,121
VALOR:						6,13

4.3. CP001. - LUMINARIA DE SOBREPOR EM CHAPA DE AÇO PARA 2 LAMPADAS LED DE "18"W, ALETADA, COMPLETA (LAMPADAS INCLUSAS) (UN) (UND)

Material	FORTE	UNID	COEFICIENTE	PREÇO UNITÁRIO	TOTAL	
PM001	LAMPADA DE LED TUBULAR DE 18W 6500K	Composições	UND	2,00000000	21,52	43,04
PM002	LUMINARIA ALETADA DE SOBREPOR EM CHAPA DE AÇO PARA 2 LAMPADAS LED DE "18"W	Composições	UND	1,00000000	73,49	73,49
TOTAL Material:					116,53	

Mão de Obra	FORTE	UNID	COEFICIENTE	PREÇO UNITÁRIO	TOTAL	
0042	AJUDANTE DE ELETRICISTA	SEINFRA	H	1,09933514	18,77	18,44
0312	ELETRICISTA	SEINFRA	H	1,09933144	20,77	22,80
TOTAL Mão de Obra:					41,24	
VALOR:					157,82	

5.1. C0360 - BANCO DE MADEIRA C/ESTRUTURA DE FERRO - L= 3,00m (UN)

Material	FORTE	UNID	COEFICIENTE	PREÇO UNITÁRIO	TOTAL	
M188	BANCO DE MADEIRA C/ESTRUTURA DE FERRO - L=3,00M	SEINFRA	UN	1,00000000	926,1000	926,1000
TOTAL Material:					926,1000	
VALOR:					926,10	

5.2. C1628 - LIMPEZA GERAL (M2)

Mão de Obra	FORTE	UNID	COEFICIENTE	PREÇO UNITÁRIO	TOTAL	
0243	SERVENTE	SEINFRA	H	0,70000000	14,5600	10,8800
TOTAL Mão de Obra:					10,8800	
VALOR:					10,88	

José Tamyri Costa Filho
 Engenheiro Civil
 CREA- CE:061872519-9

RELATÓRIO ANALÍTICO - COMPOSIÇÕES PRÓPRIAS

OBRA:	CONSTRUÇÃO DO PONTO FIXO PARA OS MOTO TAXIS - POLICLINICA	DATA:	19/06/2023			BDI:	26,92%	
DESCRIÇÃO:	CONSTRUÇÃO DO PONTO FIXO PARA OS MOTO TAXIS - POLICLINICA	FONTE	VERSÃO	HORA	MES	REF.		
LOCAL:	ITAPIPOCA-CE	SEINFRA	027.1 COM DESONERAÇÃO	83,85%	47,76%	05/2021		
CLIENTE:	PM DE ITAPIPOCA	SINAPI	2023/04 COM DESONERAÇÃO	84,44%	47,48%	05/2023		
		Composição	PRÓPRIA	0,00%	0,00%			

CP001. - LUMINARIA DE SOBREPOR EM CHAPA DE AÇO PARA 2 LAMPADAS LED DE "18"W, ALETADA, COMPLETA (LAMPADAS INCLUSAS) (UN) (UND)

Material		FONTE	UNID	COEFICIENTE	PREÇO UNITÁRIO	TOTAL
PM001	LAMPADA DE LED TUBULAR DE 18W 6500K	Composições	UND	2,00000000	21,52	43,04
PM002	LUMINARIA ALETADA DE SOBREPOR EM CHAPA DE AÇO PARA 2 LAMPADAS LED DE "18"W	Composições	UND	1,00000000	73,49	73,49
TOTAL Material:						116,53
Mão de Obra		FONTE	UNID	COEFICIENTE	PREÇO UNITÁRIO	TOTAL
10042	AJUDANTE DE ELETRICISTA	SEINFRA	H	1,09933514	16,77	18,44
12312	ELETRICISTA	SEINFRA	H	1,09993144	20,77	22,85
TOTAL Mão de Obra:						41,29
VALOR:						157,82



José Iram de Azeiteiro Neto Filho
 Engenheiro Civil
 CREA- CE:061872519-9



RELATÓRIO ANALÍTICO - COMPOSIÇÕES AUXILIARES

OBRA:	CONSTRUÇÃO DO PONTO FIXO PARA OS MOTO TAXIS - POLICLINICA.	DATA:	19/06/2023	BDI:	26,92%
DESCRIÇÃO:	CONSTRUÇÃO DO PONTO FIXO PARA OS MOTO TAXIS - POLICLINICA.	FONTE	VERSÃO	HORA	MES
LOCAL:	ITAIPOCA-CE	SEINFRA	027 1 COM DESONERAÇÃO	83,85%	47,76%
CLIENTE:	PM DE ITAIPOCA	SINAPI	2023/04 COM DESONERAÇÃO	84,44%	47,48%
		Composição	PRÓPRIA	0,50%	0,00%
					05/2023

0690 - CAMINHÃO BASCULANTE 6 M3 (CHP) (H)

Material	FONTE	UNID	COEFICIENTE	PREÇO UNITÁRIO	TOTAL
02722	MÃO DE OBRA DE OPERAÇÃO DO CAMINHÃO BASCULANTE 6M3	SEINFRA	H	1,00000000	22,8700
02721	MATERIAL DE OPERAÇÃO DO CAMINHÃO BASCULANTE 6M3	SEINFRA	H	1,00000000	55,6240
02701	DEPRECIACÃO	SEINFRA	H	19,76470000	1,0000
02702	JUROS	SEINFRA	H	1,75660000	1,0000
02703	MANUTENÇÃO	SEINFRA	H	29,64710000	1,0000
TOTAL Material:					129,8624
VALOR:					129,86

0749 - MÁQUINA DE SOLDA (CHP) (H)

Material	FONTE	UNID	COEFICIENTE	PREÇO UNITÁRIO	TOTAL
02701	DEPRECIACÃO	SEINFRA	H	0,02620000	1,0000
02702	JUROS	SEINFRA	H	0,00210000	1,0000
02703	MANUTENÇÃO	SEINFRA	H	0,02260000	1,0000
TOTAL Material:					0,9699
VALOR:					0,96

0682 - BETONEIRA ELÉTRICA 580L (CHP) (H)

Material	FONTE	UNID	COEFICIENTE	PREÇO UNITÁRIO	TOTAL
02714	MÃO DE OBRA DE OPERAÇÃO BET.ELET.580L	SEINFRA	H	1,00000000	18,7400
02701	DEPRECIACÃO	SEINFRA	H	2,28540000	1,0000
02702	JUROS	SEINFRA	H	0,11300000	1,0000
02703	MANUTENÇÃO	SEINFRA	H	1,19290000	1,0000
TOTAL Material:					21,3179
VALOR:					22,31

0578 - CAMINHÃO BASCULANTE 6 M3 (CH) (H)

Material	FONTE	UNID	COEFICIENTE	PREÇO UNITÁRIO	TOTAL
02722	MÃO DE OBRA DE OPERAÇÃO DO CAMINHÃO BASCULANTE 6M3	SEINFRA	H	1,00000000	22,8700
02701	DEPRECIACÃO	SEINFRA	H	19,76470000	1,0000
02702	JUROS	SEINFRA	H	1,75660000	1,0000
TOTAL Material:					44,3913
VALOR:					44,39

02714 - MÃO DE OBRA DE OPERAÇÃO BET.ELET.580L (H)

Mão de Obra	FONTE	UNID	COEFICIENTE	PREÇO UNITÁRIO	TOTAL
02548	OPERADOR DE BETONEIRA	SEINFRA	H	1,00000000	18,7400
TOTAL Mão de Obra:					18,7400
VALOR:					18,74

02721 - MATERIAL DE OPERAÇÃO DO CAMINHÃO BASCULANTE 6M3 (H)

Material	FONTE	UNID	COEFICIENTE	PREÇO UNITÁRIO	TOTAL
02706	ÓLEO DIESEL	SEINFRA	L	13,60000000	4,0900
TOTAL Material:					55,6240
VALOR:					55,62

02722 - MÃO DE OBRA DE OPERAÇÃO DO CAMINHÃO BASCULANTE 6M3 (H)

Mão de Obra	FONTE	UNID	COEFICIENTE	PREÇO UNITÁRIO	TOTAL
02545	MOTORISTA DE CAMINHÃO	SEINFRA	H	1,00000000	22,8700
TOTAL Mão de Obra:					22,8700
VALOR:					22,87

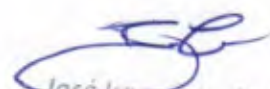
 José Irineu da Silva
 Engenheiro Civil
 CREA-CE:061872519-9



CRONOGRAMA FÍSICO-FINANCEIRO						
OBRA:	CONSTRUÇÃO DO PONTO FIXO PARA OS MOTO TAXIS - POLICLINICA	DATA : 19/06/2023	BDI : 26,92%			
DESCRIÇÃO:	CONSTRUÇÃO DO PONTO FIXO PARA OS MOTO TAXIS - POLICLINICA	FONTE	VERSÃO	HORA	MES	REP.
LOCAL:	ITAPIPOCA-CE	SEINFRA	027.1 COM DESONERAÇÃO	83,85%	47,76%	05/2021
CLIENTE:	PM DE ITAPIPOCA	SINAPI	2023/04 COM DESONERAÇÃO	84,44%	47,48%	05/2023
		Composição	PRÓPRIA	0,00%	0,00%	

ITEM	DESCRIÇÃO	VALOR (R\$)	MÊS 1	Total parcela
1	SERVIÇOS PRELIMINARES	242,91	100,00%	100,00%
			242,91	242,91
2	MOVIMENTO DE TERRA E FUNDAÇÕES E ESTRUTURA	18.227,60	100,00%	100,00%
			18.227,60	18.227,60
3	COBERTA	2.563,66	100,00%	100,00%
			2.563,66	2.563,66
4	INSTALAÇÕES ELÉTRICAS	1.782,98	100,00%	100,00%
			1.782,98	1.782,98
5	DIVERSOS	1.590,12	100,00%	100,00%
			1.590,12	1.590,12
		24.407,27	24.407,27	24.407,27
		24.407,27	24.407,27	24.407,27

[Handwritten signature]

[Handwritten signature]
 José Iran F. Mota Filho
 Engenheiro. Civil
 CREA- CE:061872519-9



TABELA DE ENCARGOS SOCIAIS

OBRA:	CONSTRUÇÃO DO PONTO FIXO PARA OS MOTO TAXIS - POLICLINICA	DATA:	19/05/2023	BDI: 26,92%							
DESCRIÇÃO:	CONSTRUÇÃO DO PONTO FIXO PARA OS MOTO TAXIS - POLICLINICA	FONTE:	SENFRA	VERSÃO:	027.1 COM DESONERAÇÃO	HORA:	83,85%	MES:	47,76%	REF.:	05/2021
LOCAL:	ITAIPOCA-CE	Composição:	SENAPI	2023/04 COM DESONERAÇÃO	PRÓPRIA	84,44%	47,48%	05/2023			
CLIENTE:	PM DE ITAIPOCA					0,00%	0,00%				



COD	DESCRIÇÃO	HORA %	MES %
A	GRUPO A		
A1	INSS	0,00	0,00
A2	SESI	1,50	1,50
A3	SENAI	1,00	1,00
A4	INCRA	0,20	0,20
A5	SEBRAE	0,60	0,60
A6	Salário Educação	2,50	2,50
A7	Seguro Contra Acidentes de Trabalho	3,00	3,00
A8	FGTS	8,00	8,00
A9	SECONCI	0,00	0,00
	TOTAL	16,80	16,80

B	GRUPO B		
B1	Repouso Semanal Remunerado	17,84	0,00
B2	Feridos	3,71	0,00
B3	Auxílio - Enfermidade	0,87	0,67
B4	13º Salário	10,80	8,33
B5	Licença Paternidade	0,07	0,06
B6	Faltas Justificadas	0,72	0,56
B7	Dias de Chuvas	1,55	0,00
B8	Auxílio Acidente de Trabalho	0,11	0,08
B9	Férias Gozadas	6,71	6,73
B10	Salário Maternidade	0,03	0,03
	TOTAL	44,41	16,46

C	GRUPO C		
C1	Aviso Prévio Indenizado	5,40	4,17
C2	Aviso Prévio Trabalhado	0,13	0,10
C3	Férias Indenizadas	4,85	3,75
C4	Depósito Rescisão Sem Justa Causa	3,90	3,01
C5	Indenização Adicional	0,45	0,35
	TOTAL	14,73	11,38

D	GRUPO D		
D1	Reincidência de Grupo A sobre Grupo B	7,46	2,77
D2	Reincidência de Grupo A sobre Aviso Prévio Trabalhado e Reincidência do FGTS sobre Aviso Prévio Indenizado	0,45	0,35
	TOTAL	7,91	3,12

Horista = 83,85%
Mensalista = 47,76%

A + B + C + D

COD	DESCRIÇÃO	HORA %	MES %
A	GRUPO A		
A1	INSS	0,00	0,00
A2	SESI	1,50	1,50
A3	SENAI	1,00	1,00
A4	INCRA	0,20	0,20
A5	SEBRAE	0,60	0,60
A6	Salário Educação	2,50	2,50
A7	Seguro Contra Acidentes de Trabalho	3,00	3,00
A8	FGTS	8,00	8,00
A9	SECONCI	0,00	0,00
	TOTAL	16,80	16,80

B	GRUPO B		
B1	Repouso Semanal Remunerado	17,85	0,00
B2	Feridos	3,71	0,00
B3	Auxílio - Enfermidade	0,87	0,66
B4	13º Salário	11,03	8,33
B5	Licença Paternidade	0,07	0,06
B6	Faltas Justificadas	0,74	0,56
B7	Dias de Chuvas	1,59	0,00
B8	Auxílio Acidente de Trabalho	0,11	0,08
B9	Férias Gozadas	12,36	9,33
B10	Salário Maternidade	0,04	0,03
	TOTAL	48,36	19,04

C	GRUPO C		
C1	Aviso Prévio Indenizado	5,52	4,17

José Iran F. Loto Filho
 Engenheiro Civil
 CREA- CE:061872519-9



C2	Aviso Prévio Trabalhado	0,13	0,10
C3	Férias Indenizadas	1,72	1,30
C4	Depósito Rescisão Sem Justa Causa	2,87	2,17
C5	Indenização Adicional	0,46	0,35
TOTAL		10,70	8,09

D	GRUPO D		
D1	Reincidência de Grupo A sobre Grupo B	8,12	3,20
D2	Reincidência de Grupo A sobre Aviso Prévio Trabalhado e Reincidência do FOTS sobre Aviso Prévio Indenizado	0,46	0,35
TOTAL		8,58	3,55

Horista = 84,44%
Mensalista = 47,48%

A + B + C + D

Lílian Maria Filha
Engenheira Civil
CREA- CE:061872519-9



PREFEITURA DE **Itaipoca**
Itaipoca - Ceará

PREFEITURA MUNICIPAL DE ITAIPOCA

ENDEREÇO:
BAIRRO CACIMBAS, ITAIPOCA - CE

OBRA:
ABRIGO MOTO TAXISTA

José Iram F. Mota Filho
Engenheiro. Civil

DATA PROJETO:
MAIO 2023

PROJETO:
PROJETO ARQUITETÔNICO

CREA- CE:061872519-9

PROJETO:
ENG. CIVIL - CREA

INSCRIÇÃO:
CONCEIÇÃO
TR: EM EDIFICAÇÕES

ASSUNTOS:
1 - PLANTA SITUACAO
2 - PLANTA BARRA

ESCALAS:
INDICADA

FRANCA:
01/03

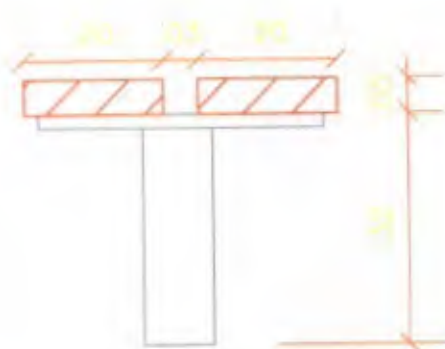

3 DETALHE DO ASSENTO

 PREFEITURA DE Itapipoca <small>Ita brevis, pro grege</small>		PREFEITURA MUNICIPAL DE ITAPIPOCA	
ENDEREÇO: BAIRRO CACIMBAS, ITAPIPOCA			
DATA: ABRIGO MOTO TAXISTA		DATA PROJETO: MAIO 2023	
PROJETO: PROJETO ARQUITETÔNICO		PROJETO: _____ <small>ENG. CIVIL - CREA</small>	DESINHO: CONCEIÇÃO <small>TEC. EM EDIFICAÇÃO</small>
ASSINATURA: _____		FUNÇÃO: _____	FUNÇÃO: _____
1 - FACHADA	3 - DET. ASSENTO	INDICAÇÃO: _____	02/04
2 - CORTA A 2	_____	_____	_____

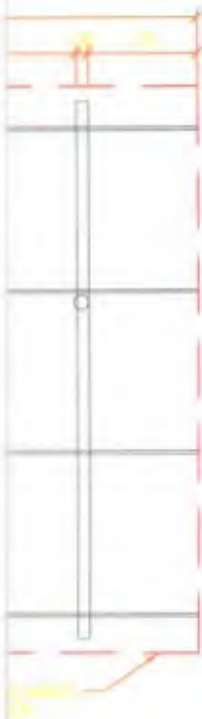
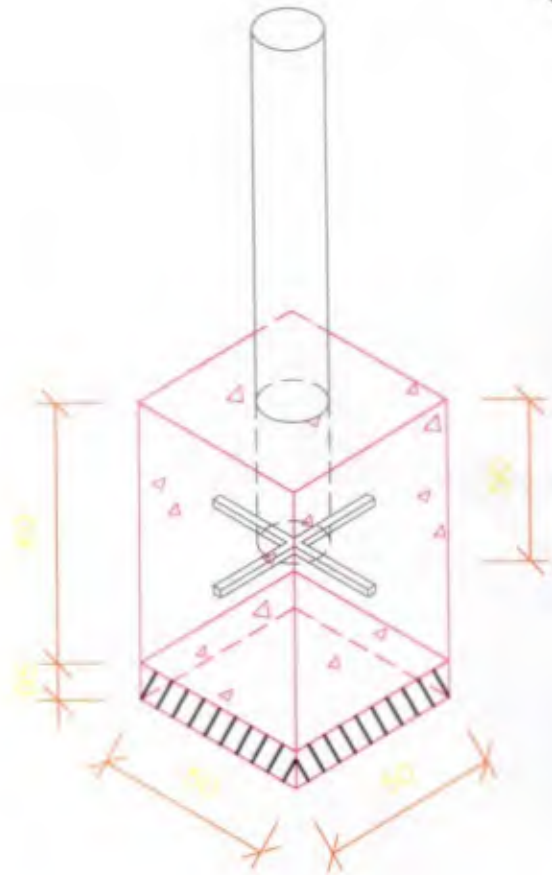

3 DETALHE DA FUNDAÇÃO

ESCALA 1:20

 PREFEITURA DE Itapipoca <small>Hoje todos, pra gente.</small>		PREFEITURA MUNICIPAL DE ITAPIPOCA	
ENDEREÇO: BAIRRO CACIMBAS, ITAPIPOCA - CE			
DATA: ABRIGO MOTO TAXISTA		DATA PROJETO: MAIO 2023	
PROJETO: PROJETO ARQUITETÔNICO		PROJETO: ENG. CIVIL - CREA	
ADMITIDO: 1 - PLANTA DE COBERTA 2 - ESTRUTURA METÁLICA		ESCALA(S): INDICADA	
DATA: 07/05/2023		ASSINATURA: José <i>ilho</i>	
CREA: CE:000.072519-9		CARGO: Engenheiro Civil	

PLANILHA ORÇAMENTÁRIA

OBRA:	CONSTRUÇÃO DO PONTO FIXO PARA OS MOTO TAXIS - FRENTE DO MERCADO CENTRAL	DATA:	19/06/2023	BDI:	26,92%
DESCRIÇÃO:	CONSTRUÇÃO DO PONTO FIXO PARA OS MOTO TAXIS - FRENTE DO MERCADO CENTRAL	FORTE:	SENFR	VERSÃO:	001
LOCAL:	ITAIPOCA/CE	SENFR:	027.1 COM DESONERAÇÃO	HORA:	83,85%
CLIENTE:	PM DE ITAIPOCA	SINAF:	2023/04 COM DESONERAÇÃO	MES:	47,76%
		Composição:	PRÓPRIA	DATA ORÇ:	05/2021
					05/2023
				0,00%	0,00%

ITEM	CÓDIGO	DESCRIÇÃO	FORTE	UNID	QUANTIDADE	PREÇO UNITÁRIO R\$			PREÇO TOTAL R\$
						SEM BDI	BDI	COM BDI	
1	SERVIÇOS PRELIMINARES								228,25
1.1	C1930	LOCAÇÃO DA OBRA - EXECUÇÃO DE SABARITO	SENFR	M2	26,95	6,09	1,64	7,73	308,32
1.2	C1930	RETRADA DE PAVIMENTAÇÃO EM BLOCO DE CONCRETO	SENFR	M2	0,93	10,11	2,72	12,83	11,93
2	MÓVIMENTO DE TERRA E FUNDAÇÕES E ESTRUTURA								18.168,81
2.1	C2784	ESCAVAÇÃO MANUAL SOLO DE 1ª CAT. PROF. ATÉ 1,50m	SENFR	M3	0,60	41,21	11,06	52,26	31,36
2.2	C1702	CARGA MANUAL DE ENTULHO EM CAMINHÃO BASCULANTE	SENFR	M3	12,58	21,85	5,88	27,73	348,29
2.3	C2530	TRANSPORTE DE MATERIAL, EXCETO ROCHA EM CAMINHÃO ATÉ 10KM	SENFR	M3	12,58	28,81	7,76	36,57	459,52
2.4	C1804	LANÇAMENTO E APLICAÇÃO DE CONCRETO S/ ELEVAÇÃO	SENFR	M3	0,56	154,84	38,20	171,14	96,94
2.5	C1869	LASTRO DE CONCRETO INCLINDO PREPARO E LANÇAMENTO	SENFR	M3	0,64	527,35	142,52	669,87	26,78
2.6	C843	CONCRETO PAVBR., FCX 25 MPa COM AGREGADO ADQUIRIDO	SENFR	M3	0,56	426,40	114,79	541,19	303,07
2.7	C1352	ESTRUTURA METÁLICA EM TUBO DE AÇO 150mm, INCLUS. PINTURA	SENFR	M	23,40	537,86	144,83	682,62	15.977,96
2.8	C4395	PERFIL 1/2" EM ALUMÍNIO 3/4" x 3/4" IN COBERTURA	SENFR	M	28,20	26,96	7,02	33,98	958,24
3	COBERTA								3.306,72
3.1	C2482	TELHA TPO ONDULME EM ESTRUTURA METÁLICA	SENFR	M2	26,95	67,26	18,11	85,37	2.306,72
4	INSTALAÇÕES ELÉTRICAS								1.748,97
4.1	C1196	ELETRODUTO PVC R05C, INCL. CONEXÕES (Ø= 25mm (3/4"))	SENFR	M	27,00	15,11	4,07	19,18	517,86
4.2	C0940	CABO ISOLADO PVC 750V 2.5MM2	SENFR	M	81,20	8,13	1,85	7,78	630,18
4.3	C9101	LUMINÁRIA DE SOBREPOR EM CHAPA DE AÇO PARA 3 LAMPADAS LED DE 18W, ALETADA, COMPLETA (LAMPADAS INCLUSAS) (2,00)	Composição Própria	UND	3,00	157,82	42,49	200,31	600,93
5	DIVERSOS								3.723,06
5.1	C6362	BANCO DE MADEIRA COM ESTRUTURA DE FERRO - L x 3,00m	SENFR	UN	2,00	926,10	249,31	1.175,41	2.350,82
5.2	C1828	LIMPEZA GERAL	SENFR	M2	26,95	16,88	2,93	13,81	372,18
								VALOR BDI TOTAL	5.837,22
								VALOR ORÇAMENTO	19.824,83
								VALOR TOTAL	25.181,85

José Iram F. Mota Filho
 Engenheiro. Civil
 CREA- CE:061872519-9



MEMORIAL DE CALCULO

OBRA:	CONSTRUÇÃO DO PONTO FIXO PARA OS MOTO TAXIS - FRENTE DO MERCADO CENTRAL	DATA:	18/06/2023	BDI:	25,02%
DESCRIÇÃO:	CONSTRUÇÃO DO PONTO FIXO PARA OS MOTO TAXIS - FRENTE DO MERCADO CENTRAL	ITEM:	1800	UNID:	M2
LOCAL:	ITAIPPOCA/CE	SINAPI:	112011	DATA SINAPI:	06/2021
CLIENTE:	PM DE ITAIPPOCA	SINAPI:	2020M COM DESONERAÇÃO	AL. 0,6%	AT. 0,0%
		Composição:	PROPOSTA	0,00%	0,00%

MEMÓRIA DE CÁLCULO

Tabela Fonte: 27.1 - TABELA UNIFICADA SEINFRA (COM DESONERAÇÃO) - SINAPI 11 2021 (COM DESONERAÇÃO)

Local: EM FRENTE AO MERCADO CENTRAL

Cliente: PREFEITURA MUNICIPAL DE ITAIPPOCA

Obra: PONTO FIXO DE MOTO TAXI

ITEM	COMPOSIÇÃO	DESCRIÇÃO	UNID.	PREÇO UNIT. (R\$)	COMPRIMENTO (M)	LARGURA (M)	ALTURA (M) /ÁREA (M²) /VOLUME (M³) /PESO (KG)	REPETIÇÕES (UN)	DESCRIÇÃO	QUANTID.	
1 SERVIÇOS PRELIMINARES											
1.1	C1630	LOCAÇÃO DA OBRA - EXECUÇÃO DE GABARITO	M2	7,00	x	3,85			Apoio moto taxi	= 26,95	
1.2	C2939	RETIRADA DE PAVIMENTAÇÃO EM BLOCO DE CONCRETO	M2	0,5	x	0,5		3	para pilares	= 0,75	
				0,30	x	0,30		2,00	para bancos	= 0,18	
									SUB. TOTAL	= 0,93	
2 MOVIMENTO DE TERRA E FUNDAÇÕES E ESTRUTURA											
2.1	C2784	ESCAVAÇÃO MANUAL SOLO DE 1A.CAT. PROF. ATÉ 1.50m	M3	0,50	x	0,50	x	3,00	pilares	= 0,49	
				0,30	x	0,30	x	4,00	bancos bases	= 0,11	
									SUB. TOTAL	= 0,60	
2.2	C0702	CARGA MANUAL DE ENTULHO EM CAMINHÃO BASCULANTE	M3	0,50	x	0,50	x	3,00	fundações quiosque	= 0,4875	
				0,30	x	0,30	x	4,00	fundação bancos bases	= 0,108	
							12,00		Entulho gerado pela obra	= 12	
									SUB. TOTAL	= 12,56	
2.3	C2530	TRANSPORTE DE MATERIAL, EXCETO ROCHA EM CAMINHÃO ATÉ 10KM	M3				12,56		Igual a carga	= 12,56	
2.4	C1604	LANÇAMENTO E APLICAÇÃO DE CONCRETO S/ ELEVAÇÃO	M3				0,56		Igual volume de concreto	= 0,56	
2.5	C1609	LASTRO DE CONCRETO INCLUINDO PREPARO E LANÇAMENTO	M3	0,50	x	0,50	x	3,00	base de pilares	= 0,04	
				0,50	x	0,50	x	3,00	fundações e estruturas	= 0,45	
2.6	C0843	CONCRETO PMBR., FCK 25 MPa COM AGREGADO ADQUIRIDO	M3	0,30	x	0,30	x	4,00	fundação dos bancos bases	= 0,11	
									SUB. TOTAL	= 0,56	
2.7	C1352	ESTRUTURA METÁLICA EM TUBO DE AÇO 150mm, INCLUS. PINTURA	M	4,25				x	3,00	Pilares em Y	= 12,75
				3,55				x	3,00	Arco da cobertura	= 10,65
									SUB. TOTAL	= 23,40	
2.8	C4395	PERFIL "U" EM ALUMÍNIO 3/4" x 3/4" P/ COBERTURA	M	7,00					4,00		= 28,00
3 COBERTA											
3.1	C2452	TELHA TIPO ONDULINE EM ESTRUTURA METÁLICA	M2	7,00	x	3,85			coberta	= 26,95	
4 INSTALAÇÕES ELÉTRICAS											
4.1	C1196	ELETRODUTO PVC ROSC. INCL. CONEXÕES D= 25mm (3/4")	M	27,00					ELETRODUTO	= 27,00	
4.2	C0540	CABO ISOLADO PVC 750V 2,5MM2	M	81,00					CABOS ELÉTRICOS	= 81,00	
4.3	CP001	LUMINÁRIA DE SOBREPOR EM CHAPA DE AÇO PARA 2 LAMPADAS LED DE "18"W, ALETADA, COMPLETA (LAMPADAS INCLUSAS) (UN)	UND				3,00		LUMINÁRIAS	= 3,00	

José Iram F. Mota Filho
 Engenheiro, Civil
 CREA- CE:061872519-9

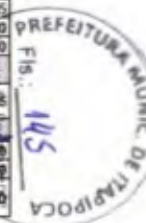

5		DIVERSOS											
5.1	C0360	BANCO DE MADEIRA C/ESTRUTURA DE FERRO - L= 3,00m	UND						2,00		BANCOS	=	2,00
5.2	C1628	LIMPEZA GERAL	M2		7,00	X	3,85					=	26,95

Rua Antônio Oliveira Menezes, SN - Centro - Itapipoca - CE
 CNPJ: 07.623.077/0001-67 CEP 62.500.000 Fone: (88) 3631.5950

José Iram F. Mata Filho
 Engenheiro Civil
 CREA- CE:061872519-9





RELATÓRIO ANALÍTICO - COMPOSIÇÕES DE CUSTOS

OBRA:	CONSTRUÇÃO DO PONTO FIXO PARA OS MOTO TAXIS - FRENTE DO MERCADO CENTRAL	DATA:	19/06/2023	BDI:	26,92%
DESCRIÇÃO:	CONSTRUÇÃO DO PONTO FIXO PARA OS MOTO TAXIS - FRENTE DO MERCADO CENTRAL	FORNTE:	VERSÃO:	HORA:	MES:
LOCAL:	ITAÍPOCA-CE	SEINFRA:	027.1 COM DESONERAÇÃO	83,85%	47,75%
CLIENTE:	PM DE ITAÍPOCA	SINAPI:	2023/04 COM DESONERAÇÃO	84,44%	47,75%
		COMPATÍVEL:	PRÓPRIA	0,00%	0,00%
					REF.:
					05/2021
					05/2023



1.1. C1630 - LOCAÇÃO DA OBRA - EXECUÇÃO DE GABARITO (M2)

Material	FORNTE	UNID	COEFICIENTE	PREÇO UNITÁRIO	TOTAL
0101 ARAME GALVANIZADO N.16 BWG	SEINFRA	KG	0,02000000	20,7100	0,4142
01691 PONTALETE / BARROTE DE 3"x3"	SEINFRA	M	0,04000000	12,6100	0,5044
01724 PREGO	SEINFRA	KG	0,01200000	15,5400	0,1865
02429 TABUA DE VIROLA DE 12"x 1"	SEINFRA	M2	0,00900000	28,7200	0,2585
TOTAL Material:					1,3636
Mão de Obra	FORNTE	UNID	COEFICIENTE	PREÇO UNITÁRIO	TOTAL
02498 CARPINTEIRO	SEINFRA	H	0,13000000	20,7700	2,7001
02543 SERVENTE	SEINFRA	H	0,13000000	15,5500	2,0215
TOTAL Mão de Obra:					4,7216
VALOR:					6,09

1.2. C2939 - RETIRADA DE PAVIMENTAÇÃO EM BLOCO DE CONCRETO (M2)

Mão de Obra	FORNTE	UNID	COEFICIENTE	PREÇO UNITÁRIO	TOTAL
02543 SERVENTE	SEINFRA	H	0,65000000	15,5500	10,1075
TOTAL Mão de Obra:					10,1075
VALOR:					10,11

2.1. C2784 - ESCAVAÇÃO MANUAL SOLO DE 1A.CAT. PROF. ATÉ 1.50m (M3)

Mão de Obra	FORNTE	UNID	COEFICIENTE	PREÇO UNITÁRIO	TOTAL
02543 SERVENTE	SEINFRA	H	2,65000000	15,5500	41,2075
TOTAL Mão de Obra:					41,2075
VALOR:					41,21

2.2. C0762 - CARGA MANUAL DE ENTULHO EM CAMINHÃO BASCULANTE (M3)

Equipamento Custo Horário	FORNTE	UNID	COEFICIENTE	PREÇO UNITÁRIO	TOTAL
00578 CAMINHÃO BASCULANTE 6 M3 (CH)	SEINFRA	H	0,24000000	44,3913	10,6539
TOTAL Equipamento Custo Horário:					10,6539
Mão de Obra	FORNTE	UNID	COEFICIENTE	PREÇO UNITÁRIO	TOTAL
02543 SERVENTE	SEINFRA	H	0,72000000	15,5500	11,1960
TOTAL Mão de Obra:					11,1960
VALOR:					21,85

2.3. C2530 - TRANSPORTE DE MATERIAL, EXCETO ROCHA EM CAMINHÃO ATÉ 10KM (M3)

Equipamento Custo Horário	FORNTE	UNID	COEFICIENTE	PREÇO UNITÁRIO	TOTAL
00690 CAMINHÃO BASCULANTE 6 M3 (CHP)	SEINFRA	H	0,22220000	129,6624	28,8110
TOTAL Equipamento Custo Horário:					28,8110
VALOR:					28,81

2.4. C1604 - LANÇAMENTO E APLICAÇÃO DE CONCRETO SI/ ELEVÇÃO (M3)

Mão de Obra	FORNTE	UNID	COEFICIENTE	PREÇO UNITÁRIO	TOTAL
02391 PEDREIRO	SEINFRA	H	2,00000000	20,7700	41,5400
02543 SERVENTE	SEINFRA	H	6,00000000	15,5500	93,3000
TOTAL Mão de Obra:					134,8400
VALOR:					134,84

2.5. C1609 - LASTRO DE CONCRETO INCLUINDO PREPARO E LANÇAMENTO (M3)

Material	FORNTE	UNID	COEFICIENTE	PREÇO UNITÁRIO	TOTAL
01009 AREIA MEDIA	SEINFRA	M3	0,69800000	67,5000	47,1150
00280 BRITA	SEINFRA	M3	0,87800000	76,1900	66,8948
00805 CIMENTO PORTLAND	SEINFRA	KG	220,00000000	0,5600	123,2000
TOTAL Material:					337,2098
Mão de Obra	FORNTE	UNID	COEFICIENTE	PREÇO UNITÁRIO	TOTAL
02391 PEDREIRO	SEINFRA	H	2,00000000	20,7700	41,5400
02543 SERVENTE	SEINFRA	H	16,00000000	15,5500	248,8000
TOTAL Mão de Obra:					290,3400
VALOR:					527,55

 José Iram F. Mota Filho
 Engenheiro. Civil
 CREA- CE:061872519-9



2.6. C0843 - CONCRETO PVIBR., FCK 25 MPa COM AGREGADO ADQUIRIDO (M3)

Equipamento Custo Horário		FORTE	UNID	COEFICIENTE	PREÇO UNITÁRIO	TOTAL
0062	BETONEIRA ELÉTRICA 580L (CHP)	SEINFRA	H	0,71400000	22,3108	15,9299
TOTAL Equipamento Custo Horário:						15,9299
Material		FORTE	UNID	COEFICIENTE	PREÇO UNITÁRIO	TOTAL
0109	AREIA MEDIA	SEINFRA	M3	0,86690000	67,5000	58,5158
0280	BRITA	SEINFRA	M3	0,62700000	76,1900	47,7711
0605	CIMENTO PORTLAND	SEINFRA	KG	349,00000000	0,5600	195,4400
11625	PEDRISCO	SEINFRA	M3	0,20900000	73,9000	15,4451
TOTAL Material:						317,1720
Mão de Obra		FORTE	UNID	COEFICIENTE	PREÇO UNITÁRIO	TOTAL
02543	SERVEITE	SEINFRA	H	8,00000000	15,5500	93,3000
TOTAL Mão de Obra:						93,3000
VALOR:						426,40

2.7. C1352 - ESTRUTURA METÁLICA EM TUBO DE AÇO 150mm, INCLUS. PINTURA (M)

Equipamento Custo Horário		FORTE	UNID	COEFICIENTE	PREÇO UNITÁRIO	TOTAL
00749	MAQUINA DE SOLDA (CHP)	SEINFRA	H	1,35000000	0,0610	0,0824
TOTAL Equipamento Custo Horário:						0,0824
Material		FORTE	UNID	COEFICIENTE	PREÇO UNITÁRIO	TOTAL
0552	CHAPA DE AÇO FINA 3/16" (4,75MM - 38,00KG/M2)	SEINFRA	M2	0,02250000	268,2800	6,0363
1061	ELETRODOS	SEINFRA	KG	1,35000000	18,1900	24,5565
1108	ESMALTE SINTETICO	SEINFRA	L	0,25000000	24,9900	6,2475
11200	FLUNDO OXIDO DE FERRO	SEINFRA	L	0,15000000	23,9400	3,5910
11581	PARAFUSO FRANCIS 1/2"X9" COM 2 PORCAS	SEINFRA	UN	8,00000000	5,8700	35,2200
02165	TUBO AÇO GALVANIZADO DE 150MM (6)	SEINFRA	M	1,20000000	265,2400	318,2880
TOTAL Material:						383,9393
Mão de Obra		FORTE	UNID	COEFICIENTE	PREÇO UNITÁRIO	TOTAL
00045	AJUDANTE DE PINTOR	SEINFRA	H	1,75000000	16,7700	29,3475
00046	AJUDANTE DE SERRALHEIRO	SEINFRA	H	2,50000000	16,7700	41,9250
11530	MONTADOR	SEINFRA	H	3,50000000	20,7700	72,6950
TOTAL Mão de Obra:						143,9675
VALOR:						537,99

2.8. C4395 - PERFIL "U" EM ALUMÍNIO 3/4" x 3/4" P/ COBERTURA (M)

Material		FORTE	UNID	COEFICIENTE	PREÇO UNITÁRIO	TOTAL
0247	PERFIL "U" EM ALUMINIO 3/4" x 3/4"	SEINFRA	M	1,00000000	7,2900	7,2900
TOTAL Material:						7,2900
Mão de Obra		FORTE	UNID	COEFICIENTE	PREÇO UNITÁRIO	TOTAL
00037	AJUDANTE	SEINFRA	H	0,50000000	16,7700	8,3850
11530	MONTADOR	SEINFRA	H	0,50000000	20,7700	10,3850
TOTAL Mão de Obra:						18,7700
VALOR:						26,06

3.1. C2452 - TELHA TIPO ONDULINE EM ESTRUTURA METÁLICA (M2)

Material		FORTE	UNID	COEFICIENTE	PREÇO UNITÁRIO	TOTAL
11186	FIXADOR DE ABAS C/ ANILHA DE PVC	SEINFRA	UN	10,00000000	2,9500	29,5000
02053	TELHA TIPO ONDULINE	SEINFRA	M2	1,15000000	24,5900	28,2785
TOTAL Material:						57,7785
Mão de Obra		FORTE	UNID	COEFICIENTE	PREÇO UNITÁRIO	TOTAL
00047	AJUDANTE DE TELHADISTA	SEINFRA	H	0,25000000	16,7700	4,1925
02070	TELHADISTA	SEINFRA	H	0,25000000	20,7700	5,1925
TOTAL Mão de Obra:						9,3850
VALOR:						67,16

4.1. C1196 - ELETRODUTO PVC ROSC.INCL.CONEXÕES D= 25mm (3/4") (M)

Material		FORTE	UNID	COEFICIENTE	PREÇO UNITÁRIO	TOTAL
11075	ELETRODUTO DE PVC RIGIDO 3/4"	SEINFRA	M	1,10000000	3,5000	3,8500
TOTAL Material:						3,8500
Mão de Obra		FORTE	UNID	COEFICIENTE	PREÇO UNITÁRIO	TOTAL
00042	AJUDANTE DE ELETRICISTA	SEINFRA	H	0,30000000	16,7700	5,0310
02312	ELETRICISTA	SEINFRA	H	0,30000000	20,7700	6,2310
TOTAL Mão de Obra:						11,2620
VALOR:						15,11

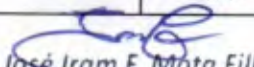
José Iram F. Mota Filho
 Engenheiro. Civil
 CREA- CE:061872519-9



4.2. C0540 - CABO ISOLADO PVC 750V 2,5MM2 (M)

Material	FORTE	UNID	COEFICIENTE	PREÇO UNITÁRIO	TOTAL
I0356 CABO ISOLADO PVC 750V 2,5 MM2	SEINFRA	M	1,02000000	1,96000000	1,9992
TOTAL Material:					1,9992

Mão de Obra	FORTE	UNID	COEFICIENTE	PREÇO UNITÁRIO	TOTAL
I0042 AJUDANTE DE ELETRICISTA	SEINFRA	H	0,11000000	16,7700	1,8447
I2312 ELETRICISTA	SEINFRA	H	0,11000000	20,7700	2,2847
TOTAL Mão de Obra:					4,1294
VALOR:					6,13

4.3. CP001 - LUMINARIA DE SOBREPOR EM CHAPA DE AÇO PARA 2 LAMPADAS LED DE "18"W, ALETADA, COMPLETA (LAMPADAS INCLUSAS) (UN) (UND)

Material	FORTE	UNID	COEFICIENTE	PREÇO UNITÁRIO	TOTAL
PM001 LAMPADA DE LED TUBULAR DE 18W 6500K	Composições	UND	2,00000000	21,52	43,04
PM002 LUMINARIA ALETADA DE SOBREPOR EM CHAPA DE AÇO PARA 2 LAMPADAS LED DE "18"W	Composições	UND	1,00000000	73,49	73,49
TOTAL Material:					116,53

Mão de Obra	FORTE	UNID	COEFICIENTE	PREÇO UNITÁRIO	TOTAL
I0042 AJUDANTE DE ELETRICISTA	SEINFRA	H	1,09933514	16,77	18,44
I2312 ELETRICISTA	SEINFRA	H	1,09933144	20,77	22,85
TOTAL Mão de Obra:					41,29
VALOR:					157,82

5.1. C0360 - BANCO DE MADEIRA C/ESTRUTURA DE FERRO - L= 3.00m (UN)

Material	FORTE	UNID	COEFICIENTE	PREÇO UNITÁRIO	TOTAL
I0188 BANCO DE MADEIRA C/ESTRUTURA DE FERRO - L=3,00M	SEINFRA	UN	1,00000000	926,1000	926,1000
TOTAL Material:					926,1000
VALOR:					926,10

5.2. C1628 - LIMPEZA GERAL (M2)

Mão de Obra	FORTE	UNID	COEFICIENTE	PREÇO UNITÁRIO	TOTAL
I2543 SERVENTE	SEINFRA	H	0,70000000	15,5500	10,8850
TOTAL Mão de Obra:					10,8850
VALOR:					10,88

Jose
 Josétram F. Melo Filho
 Engenheiro, Civil
 CREA- CE:061872519-9

RELATÓRIO ANALÍTICO - COMPOSIÇÕES PRÓPRIAS

OBRA:	CONSTRUÇÃO DO PONTO FIXO PARA OS MOTO TAXIS - FRENTE DO MERCADO CENTRAL	DATA : 19/06/2023	BDI : 26,92%			
DESCRIÇÃO:	CONSTRUÇÃO DO PONTO FIXO PARA OS MOTO TAXIS - FRENTE DO MERCADO CENTRAL	FORTE	VERSÃO	HORA	MES	REF.
LOCAL:	ITAPIPOCA-CE	SEINFRA	027.1 COM DESONERAÇÃO	83,85%	47,76%	05/2021
CLIENTE:	PM DE ITAPIPOCA	SINAPI	2023/04 COM DESONERAÇÃO	84,44%	47,48%	05/2023
		Composição	PRÓPRIA	0,00%	0,00%	

CP001. - LUMINARIA DE SOBREPOR EM CHAPA DE AÇO PARA 2 LAMPADAS LED DE "18"W, ALETADA, COMPLETA (LAMPADAS INCLUSAS) (UN) (UND)

Material		FORTE	UNID	COEFICIENTE	PREÇO UNITÁRIO	TOTAL
PM001	LAMPADA DE LED TUBULAR DE 18W 6500K	Composições	UND	2,00000000	21,52	43,04
PM002	LUMINARIA ALETADA DE SOBREPOR EM CHAPA DE AÇO PARA 2 LAMPADAS LED DE "18"W	Composições	UND	1,00000000	73,49	73,49
TOTAL Material:						116,53
Mão de Obra		FORTE	UNID	COEFICIENTE	PREÇO UNITÁRIO	TOTAL
I0042	AJUDANTE DE ELETRICISTA	SEINFRA	H	1,09933514	16,77	18,44
I2312	ELETRICISTA	SEINFRA	H	1,09993144	20,77	22,85
TOTAL Mão de Obra:						41,29
VALOR:						157,82

José Iram F. Mota Filho
 Engenheiro. Civil
 CREA- CE:061872519-9



RELATÓRIO ANALÍTICO - COMPOSIÇÕES AUXILIARES

OBRA:	CONSTRUÇÃO DO PONTO FIXO PARA OS MOTO TAXIS - FRENTE DO MERCADO CENTRAL	DATA: 19/06/2023	BDI: 26,92%
DESCRIÇÃO:	CONSTRUÇÃO DO PONTO FIXO PARA OS MOTO TAXIS - FRENTE DO MERCADO CENTRAL	FONTE	VERSÃO
LOCAL:	ITAIPOCA-CE	SEINFRA	027.1 COM DESONERAÇÃO
CLIENTE:	PM DE ITAIPOCA	SINAPI	2023/04 COM DESONERAÇÃO
		Composição	PRÓPRIA
		HORA	REB.
		83,85%	47,76% 06/2021
		84,44%	47,48% 06/2023
		0,00%	0,00%



10690 - CAMINHÃO BASCULANTE 6 M3 (CHP) (H)

Material	FONTE	UNID	COEFICIENTE	PREÇO UNITÁRIO	TOTAL
12722	MÃO DE OBRA DE OPERAÇÃO DO CAMINHÃO BASCULANTE 6M3	SEINFRA	H	1,00000000	22,8700
12721	MATERIAL DE OPERAÇÃO DO CAMINHÃO BASCULANTE 6M3	SEINFRA	H	1,00000000	55,6240
12701	DEPRECIÇÃO	SEINFRA	H	19,76470000	1,0000
12702	JUROS	SEINFRA	H	1,75660000	1,0000
12703	MANUTENÇÃO	SEINFRA	H	29,64710000	1,0000
TOTAL Material:					129,6624
VALOR:					129,66

10749 - MÁQUINA DE SOLDA (CHP) (H)

Material	FONTE	UNID	COEFICIENTE	PREÇO UNITÁRIO	TOTAL
12701	DEPRECIÇÃO	SEINFRA	H	0,03620000	1,0000
12702	JUROS	SEINFRA	H	0,00210000	1,0000
12703	MANUTENÇÃO	SEINFRA	H	0,02260000	1,0000
TOTAL Material:					0,0600
VALOR:					0,06

10682 - BETONEIRA ELÉTRICA 580L (CHP) (H)

Material	FONTE	UNID	COEFICIENTE	PREÇO UNITÁRIO	TOTAL
12714	MÃO DE OBRA DE OPERAÇÃO BET.ELET.580L	SEINFRA	H	1,00000000	18,7400
12701	DEPRECIÇÃO	SEINFRA	H	2,26540000	1,0000
12702	JUROS	SEINFRA	H	0,11300000	1,0000
12703	MANUTENÇÃO	SEINFRA	H	1,19230000	1,0000
TOTAL Material:					22,3100
VALOR:					22,31

10578 - CAMINHÃO BASCULANTE 6 M3 (CHI) (H)

Material	FONTE	UNID	COEFICIENTE	PREÇO UNITÁRIO	TOTAL
12722	MÃO DE OBRA DE OPERAÇÃO DO CAMINHÃO BASCULANTE 6M3	SEINFRA	H	1,00000000	22,8700
12701	DEPRECIÇÃO	SEINFRA	H	19,76470000	1,0000
12702	JUROS	SEINFRA	H	1,75660000	1,0000
TOTAL Material:					44,3913
VALOR:					44,39

12714 - MÃO DE OBRA DE OPERAÇÃO BET.ELET.580L (H)

Mão de Obra	FONTE	UNID	COEFICIENTE	PREÇO UNITÁRIO	TOTAL
12548	OPERADOR DE BETONEIRA	SEINFRA	H	1,00000000	18,7400
TOTAL Mão de Obra:					18,7400
VALOR:					18,74

12721 - MATERIAL DE OPERAÇÃO DO CAMINHÃO BASCULANTE 6M3 (H)

Material	FONTE	UNID	COEFICIENTE	PREÇO UNITÁRIO	TOTAL
12706	OLEO DIESEL	SEINFRA	L	13,60000000	4,0900
TOTAL Material:					55,6240
VALOR:					55,62

12722 - MÃO DE OBRA DE OPERAÇÃO DO CAMINHÃO BASCULANTE 6M3 (H)

Mão de Obra	FONTE	UNID	COEFICIENTE	PREÇO UNITÁRIO	TOTAL
12545	MOTORISTA DE CAMINHÃO	SEINFRA	H	1,00000000	22,8700
TOTAL Mão de Obra:					22,8700
VALOR:					22,87

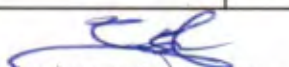
 José Iram F. Nogueira
 Engenheiro Civil
 CREA- CE:061872519-9



CRONOGRAMA FÍSICO-FINANCEIRO					
OBRA:	CONSTRUÇÃO DO PONTO FIXO PARA OS MOTO TAXIS - FRENTE DO MERCADO CENTRAL	DATA : 19/06/2023		BDI : 26,92%	
DESCRIÇÃO:	CONSTRUÇÃO DO PONTO FIXO PARA OS MOTO TAXIS - FRENTE DO MERCADO CENTRAL	FONTE	VERSÃO	HORA	MES
LOCAL:	ITAPIPOCA-CE	SEINFRA	027.1 COM DESONERAÇÃO	83,85%	47,78%
CLIENTE:	PM DE ITAPIPOCA	SINAPI	2023/04 COM DESONERAÇÃO	84,44%	47,48%
		Composição	PRÓPRIA	0,00%	0,00%
					REF.
					05/2021
					05/2023

ITEM	DESCRIÇÃO	VALOR (R\$)	MÊS 1	Total parcela
1	SERVIÇOS PRELIMINARES	220,25	100,00%	100,00' %
			220,25	220,25
2	MOVIMENTO DE TERRA E FUNDAÇÕES E ESTRUTURA	18.168,91	100,00%	100,00' %
			18.168,91	18.168,91
3	COBERTA	2.300,72	100,00%	100,00' %
			2.300,72	2.300,72
4	INSTALAÇÕES ELÉTRICAS	1.748,97	100,00%	100,00' %
			1.748,97	1.748,97
5	DIVERSOS	2.723,00	100,00%	100,00' %
			2.723,00	2.723,00
		25.161,85	25.161,85	25.161,85
		25.161,85	25.161,85	25.161,85



José Iram F. Mota Filho
 Engenheiro. Civil
 CREA- CE:061872519-9



TABELA DE ENCARGOS SOCIAIS

OBRA:	CONSTRUÇÃO DO PONTO FIXO PARA OS MOTO TAXIS - FRENTE DO MERCADO CENTRAL	DATA: 19/06/2023	RDI: 25,92%			
DESCRIÇÃO:	CONSTRUÇÃO DO PONTO FIXO PARA OS MOTO TAXIS - FRENTE DO MERCADO CENTRAL	FONTE:	VERSÃO:	HORA:	MES:	REF.:
LOCAL:	ITAIPOCA-CE	SENTRA	027 1 COM DESONERAÇÃO	83,85%	47,76%	05/2021
CLIENTE:	PM DE ITAIPOCA	SINAPI	2023M COM DESONERAÇÃO	84,44%	47,48%	05/2023
		Composição	PRÓPRIA	0,00%	0,00%	



COD	DESCRIÇÃO	HORA %	MES %
A	GRUPO A		
A1	INSS	0,00	0,00
A2	SESI	1,50	1,50
A3	SENAI	1,00	1,00
A4	INCRA	0,20	0,20
A5	SEBRAE	0,60	0,60
A6	Salário Educação	2,50	2,50
A7	Seguro Contra Acidentes de Trabalho	3,00	3,00
A8	FGTS	8,00	8,00
A9	SECONCI	0,00	0,00
	TOTAL	16,80	16,80

B	GRUPO B		
B1	Repouso Semanal Remunerado	17,84	0,00
B2	Feriados	3,71	0,00
B3	Auxílio - Enfermidade	0,87	0,67
B4	13º Salário	10,80	8,33
B5	Licença Paternidade	0,07	0,06
B6	Faltas Justificadas	0,72	0,56
B7	Dias de Chuvas	1,55	0,00
B8	Auxílio Acidente de Trabalho	0,11	0,08
B9	Férias Gozadas	8,71	6,73
B10	Salário Maternidade	0,03	0,03
	TOTAL	44,41	16,46

C	GRUPO C		
C1	Aviso Prévio Indenizado	5,40	4,17
C2	Aviso Prévio Trabalhado	0,13	0,10
C3	Férias Indenizadas	4,65	3,75
C4	Depósito Rescisão Sem Justa Causa	3,90	3,01
C5	Indenização Adicional	0,45	0,36
	TOTAL	14,73	11,38

D	GRUPO D		
D1	Reincidência de Grupo A sobre Grupo B	7,46	2,77
D2	Reincidência de Grupo A sobre Aviso Prévio Trabalhado e Reincidência do FGTS sobre Aviso Prévio Indenizado	0,45	0,35
	TOTAL	7,91	3,12

Horista = 83,85%
Mensalista = 47,76%

A + B + C + D

COD	DESCRIÇÃO	HORA %	MES %
A	GRUPO A		
A1	INSS	0,00	0,00
A2	SESI	1,50	1,50
A3	SENAI	1,00	1,00
A4	INCRA	0,20	0,20
A5	SEBRAE	0,60	0,60
A6	Salário Educação	2,50	2,50
A7	Seguro Contra Acidentes de Trabalho	3,00	3,00
A8	FGTS	8,00	8,00
A9	SECONCI	0,00	0,00
	TOTAL	16,80	16,80

B	GRUPO B		
B1	Repouso Semanal Remunerado	17,85	0,00
B2	Feriados	3,71	0,00
B3	Auxílio - Enfermidade	0,87	0,66
B4	13º Salário	11,03	8,33
B5	Licença Paternidade	0,07	0,05
B6	Faltas Justificadas	0,74	0,56
B7	Dias de Chuvas	1,59	0,00
B8	Auxílio Acidente de Trabalho	0,11	0,08
B9	Férias Gozadas	12,35	8,33

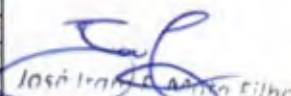
José Ivan de Assis Filho
 Engenheiro Civil
 CREA-PE 01872519-9

Engenheiro
 CREA-PE 01872519-9



B10	Salário Maternidade	0,04	0,03
TOTAL		48,36	19,04

C	GRUPO C		
C1	Aviso Prévio Indenizado	5,52	4,17
C2	Aviso Prévio Trabalhado	0,13	0,10
C3	Férias Indenizadas	1,72	1,30
C4	Depósito Rescisão Sem Justa Causa	2,87	2,17
C5	Indenização Adicional	0,46	0,35
TOTAL		10,70	8,09

D	GRUPO D		
D1	Reincidência de Grupo A sobre Grupo B	8,12	3,20
D2	Reincidência de Grupo A sobre Aviso Prévio Trabalhado e Reincidência do FGTS sobre Aviso Prévio Indenizado	0,46	0,35
TOTAL		8,58	3,55

Horista = 84,44%
Mensalista = 47,48%

A + B + C + D



J.F.M.
José Iram F. Mata Filho
 Engenheiro Civil
 CREA-CE:0618725.9-9



 PREFEITURA DE Itapipoca <small>Pro fronte, pro gesto</small>		CLIENTE PREFEITURA MUNICIPAL DE ITAPIPOCA	
ENDEREÇO BAIRRO CENTRO, ITAPIPOCA - CE			
OBRA ABRIGO MOTO TAXISTA		DATA PROJETO MAIO 2023	
PROJETO PROJETO ARQUITETÔNICO		PROJETO ENG. CIVIL - CREA	DESIGNO CONCEIÇÃO TEC. EM EDIFICAÇÕES
ASSINTECO 1 - PLANTA SITUAÇÃO 2 - PLANTA BARRA		ESCALAS BARRA	PRIMEIRA 01/03

 José Irineu F. Filho
 Engenheiro Civil
 CREA - CE.061872519-9

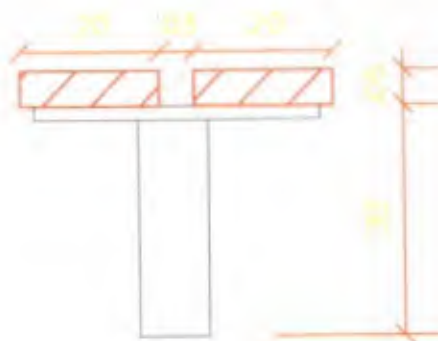

3

DETALHE DO ASSENTO

ESCALA: 1:10

 PREFEITURA DE Itapipoca <small>Ita breca, pra gente</small>		PREFEITURA MUNICIPAL DE ITAPIPOCA	
Endereço: BAIRRO CENTRO, ITAPIPOCA - CE			
OBRA: ABRIGO MOTO TAXISTA		DATA PROJETO: MAIO 2023	
PROJETO: PROJETO ARQUITETÔNICO		PROJETADO: _____ ENG. CIVIL - CREA _____	DESENHO: CONCEIÇÃO TEC. EM EDIFICAÇÕES
ASSUNTO(S): 1 - FACHADA 2 - CORTE A A		ESCALA(S): INDICADA	PLANOS: 02/03

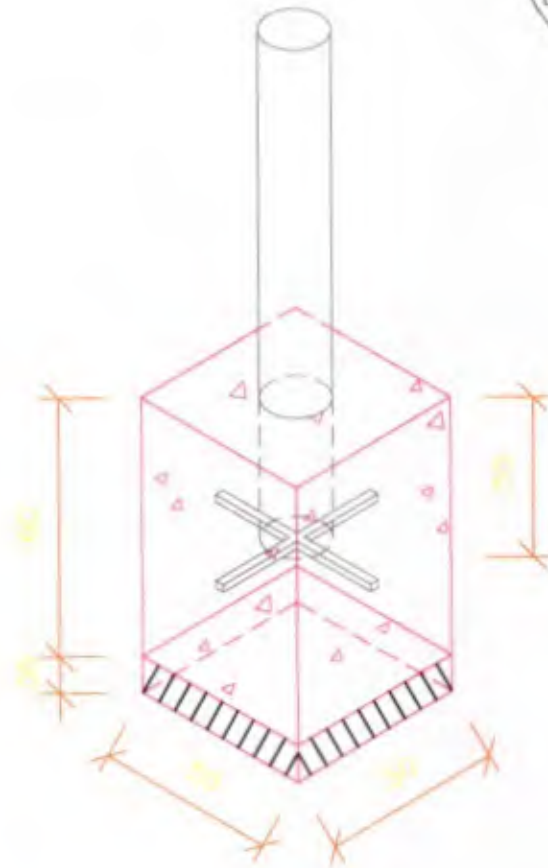

3 DETALHE DA FUNDAÇÃO
LEGENDA 1:30

 PREFEITURA DE Itapipoca <small>Ita é mais, pra gente.</small>		PREFEITURA MUNICIPAL DE ITAPIPOCA	
<small>ENDEREÇO:</small> BAIRRO CENTRO, ITAPIPOCA - CE			
<small>OBRA:</small> ABRIGO MOTO TAXISTA		<small>DATA PROJETO:</small> MAIO 2023	
<small>PROJETO:</small> PROJETO ARQUITETÔNICO		<small>PROJETA:</small>  José Iram F. Neta Filho Engenheiro Civil CREA - CE: 061872519-9	
<small>ASSINADO:</small> 1 - PLANTA DE COBERTA 2 - ESTRUTURA METÁLICA		<small>PROJETA:</small> _____ ENG. CIVIL - CREA _____	
<small>ESCALAS:</small> 1 - DET. DA FUNDAÇÃO		<small>PROJETA:</small> _____ ENG. CIVIL - CREA _____	
		<small>PROJETA:</small> CONCEIÇÃO TEC. EM EDIFICAÇÕES.	
		<small>PROJETA:</small> 03/03	



Anotação de Responsabilidade Técnica - ART
Lei nº 6.496, de 7 de dezembro de 1977

CREA-CE

ART OBRA / SERVIÇO
Nº CE20231257415

Conselho Regional de Engenharia e Agronomia do Ceará

INICIAL

Fls.: 153
Comissão Permanente
de Licitação

1. Responsável Técnico

JOSÉ IRAM FERREIRA MOTA FILHO

Título profissional: ENGENHEIRO CIVIL

RNP: 0618725199

Registro: 343416CE

Empresa contratada: J A ENGENHARIA LTDA

Registro : 0010438254-CE

2. Dados do Contrato

Contratante: Prefeitura Municipal De Itaipoca

CPF/CNPJ: 07.623.077/0001-67

RUA AV. MONSENHOR TABOSA

Nº: 3027

Complemento:

Bairro: JULHO

Cidade: ITAIPOCA

UF: CE

CEP: 62500000

Contrato: Não especificado

Celebrado em:

Valor: R\$ 49.569,12

Tipo de contratante: Pessoa Jurídica de Direito Público

Ação Institucional: NENHUMA - NÃO OPTANTE

3. Dados da Obra/Serviço

RUA ANASTACIO BRAGA

Nº: s/n

Complemento:

Bairro: CENTRO

Cidade: ITAIPOCA

UF: CE

CEP: 62500000

Data de início: 08/08/2023

Previsão de término: 23/12/2024

Coordenadas Geográficas: -3.499241, -39.583795

Finalidade: Infraestrutura

Código: Não Especificado

Proprietário: Prefeitura Municipal De Itaipoca

CPF/CNPJ: 07.623.077/0001-67

4. Atividade Técnica

18 - Fiscalização

Quantidade

Unidade

60 - Fiscalização de obra > CONSTRUÇÃO CIVIL > EDIFICAÇÕES > DE EDIFICAÇÃO > #1.1.1.1 - DE ALVENARIA

30,03

m2

60 - Fiscalização de obra > CONSTRUÇÃO CIVIL > EDIFICAÇÕES > DE ACESSIBILIDADE DE EDIFICAÇÃO > #1.1.3.4 - PARA FINS DIVERSOS

30,03

m2

Após a conclusão das atividades técnicas o profissional deve proceder a baixa desta ART

5. Observações

CONSTRUÇÃO DE DOIS PONTOS FIXOS PARA OS MOTO TAXISTAS.

6. Declarações

- Declaro que estou cumprindo as regras de acessibilidade previstas nas normas técnicas da ABNT, na legislação específica e no decreto n. 5296/2004.

7. Entidade de Classe

NENHUMA - NÃO OPTANTE

8. Assinaturas

Declaro serem verdadeiras as informações acima

JOSÉ IRAM FERREIRA MOTA FILHO - CPF: 062.765.183-80

Local

de

de

data

Prefeitura Municipal De Itaipoca - CNPJ: 07.623.077/0001-67

9. Informações

* A ART é válida somente quando quitada, mediante apresentação do comprovante do pagamento ou conferência no site do Crea.

10. Valor

Valor da ART: R\$ 254,59

Registrada em: 11/08/2023

Valor pago: R\$ 254,59

Nosso Número: 8216361459

A autenticidade desta ART pode ser verificada em: <https://crea-ce.sitac.com.br/publico/>, com a chave: DcWia
Impresso em: 03/10/2023 às 17:18:40 por: . ip: 192.168.100.1

www.crea-ce.org.br

faleconosco@crea-ce.org.br

Tel: (85) 3453-5800

Fax: (85) 3453-5804

CREA-CE
Conselho Regional de Engenharia e Agronomia do Ceará





ANEXO II - MODELO DE CARTA DE PROPOSTA COMERCIAL

(PAPEL TIMBRADO DA PROPONENTE)

Local e data

À

Comissão Permanente de Licitação

Itapipoca-CE.

Ref.: **TOMADA DE PREÇOS N°** _____

Prezados Senhores

Apresentamos a V.Sas. nossa proposta para execução dos serviços objeto do Edital de **TOMADA DE PREÇOS N°** _____, pelo preço global de R\$ _____ (_____), com prazo de vigência do contrato de 12 (doze) meses.

Caso nos seja adjudicado o objeto da presente licitação, nos comprometemos a assinar o contrato no prazo determinado no documento de convocação, indicando para esse fim o Sr. _____, Carteira de Identidade n°. _____ expedida em ____/____/____, Órgão Expedidor _____ e CPF n° _____, como representante legal desta empresa.

Informamos que o prazo de validade da nossa proposta é de _____ (_____) a contar da data do primeiro dia útil seguinte, de abertura da licitação, de acordo com o Art. 110 e Parágrafo Único da Lei nº 8.666/93 e alterações.

Finalizando, declaramos que estamos de pleno acordo com todas as condições estabelecidas no Edital da licitação e seus anexos.

Atenciosamente,

Assinatura

CPF



ANEXO III - MODELO DE DECLARAÇÃO – EMPREGADOR PESSOA JURÍDICA

(PAPEL TIMBRADO DA PROPONENTE)

Local e data

À

Comissão Permanente de Licitação

Itapipoca-CE

Ref.: TOMADA DE PREÇOS N° _____

DECLARAÇÃO

....., inscrita no CNPJ nº, por intermédio de seu representante legal o(a) Sr.(a), portador (a) da Carteira de Identidade nº e do CPF nº DECLARA, para fins do disposto no inciso V do art. 27 da Lei nº 8.666, de 21 de junho de 1993, acrescida pela Lei nº 9.854, de 27 de Outubro de 1999, que não emprega menor de dezoito anos em trabalho noturno, perigoso ou insalubre e não emprega menor de dezesseis anos.

Ressalva: emprega menor, a partir de quatorze anos, na condição de aprendiz ().

DATA

ASSINATURA

CPF

(Observação: em caso afirmativo, assinalar a ressalva acima).



**ANEXO IV - MODELO DE DECLARAÇÃO DE MICROEMPRESA OU EMPRESA DE
PEQUENO PORTE**

(PAPEL TIMBRADO DA PROPONENTE)

Local e data

À

Comissão Permanente de Licitação

Itapipoca-CE

Ref.: **TOMADA DE PREÇOS N°** _____

DECLARAÇÃO

DECLARO, sob as penas da lei, sem prejuízo das sanções e multas previstas neste ato convocatório, que a empresa _____ (denominação da pessoa jurídica), CNPJ n° _____ endereço _____, receita bruta no valor de R\$ _____, e **Microempresa ou Empresa de Pequeno Porte**, nos termos do enquadramento previsto na **Lei Complementar n° 123, de 14 de dezembro de 2006**, e alterações, cujos termos declaro conhecer na íntegra, estando apta, portanto, a exercer o direito de preferência como critério de desempate no procedimento licitatório da TP n° _____.

DATA

Nome e assinatura do representante

RG n° _____

Contabilista devidamente registrado no CRC



ANEXO V

MINUTA DO CONTRATO

TOMADA DE PREÇOS Nº _____.

CONTRATO Nº _____

TERMO DE CONTRATO QUE ENTRE SI FAZEM O MUNICÍPIO DE ITAPIPOCA, ATRAVÉS DA _____, COM A EMPRESA _____, PARA O FIM QUE A SEGUIR SE DECLARA:

O _____, pessoa jurídica de direito público interno, com sede na _____ – Itapipoca- Ceará, inscrito no CNPJ/MF sob o nº _____, neste ato representado pelo _____ do _____, Sr. (a) _____, doravante denominado de CONTRATANTE e, do outro lado, a empresa _____, com endereço na _____, Nº _____, bairro _____, em _____, Estado do _____, inscrita no CNPJ sob o nº _____, representada por _____, CPF nº _____, ao fim assinado, doravante denominada de CONTRATADA, de acordo com o Edital de Tomada de Preços nº XX.XX.XX/TP, em conformidade com o que preceitua a Lei Federal nº 8.666/93, de 21 de junho de 1993 e suas alterações posteriores, sujeitando-se os contratantes às suas normas e às cláusulas e condições a seguir ajustadas:

CLÁUSULA SEGUNDA – DO OBJETO

2.1 - O objeto do presente contrato é a _____, conforme ANEXO I do Edital e proposta adjudicada.

CLÁUSULA TERCEIRA – DO VALOR, DO REAJUSTE E DO PAGAMENTO

3.1 - O valor global da presente avença é de R\$ _____ (_____), a ser pago na proporção da execução dos serviços licitados, segundo a ordem de serviço expedida pela Administração, de conformidade com as notas fiscais/faturas devidamente atestadas pelo gestor



da despesa, acompanhadas das Certidões Federais, Estaduais, Municipais, FGTS e CNDT do contratado, todas atualizadas, observadas as condições do edital.

3.2. Será permitido o reajustamento do valor contratual com base no Índice Geral de Preços de Mercado (IGPM), ou outro índice que vier a substituí-lo, ou a repactuação do preço do Contrato, desde que observado o interregno mínimo de um ano, a contar da data de sua assinatura ou da data de sua última repactuação ou reajuste.

3.3. Na hipótese de sobrevirem fatos imprevisíveis, ou previsíveis de consequências incalculáveis, retardadores ou impeditivos da entrega do ajustado, ou, ainda, em caso de força maior, caso fortuito ou fato do príncipe, configurando álea econômica extraordinária e extracontratual, poderá ser restabelecida a relação que as partes pactuaram inicialmente entre os encargos do contratado e a retribuição da Administração para a justa remuneração da execução dos serviços, objetivando a manutenção do equilíbrio econômico-financeiro inicial do contrato, na forma do artigo 65, II, "d" da Lei Federal n.º 8.666/93, alterada e consolidada, mediante procedimento administrativo onde reste demonstrada tal situação e termo aditivo.

3.4. O pagamento será efetuado até o 30º (trigésimo) dia do mês subsequente ao da prestação dos serviços e encaminhamento da documentação tratada no subitem 3.1, observadas as disposições editalícias, através de crédito na Conta Bancária do fornecedor ou através de cheque nominal

3.5 A Contratante se reserva o direito de exigir do Contratado, em qualquer época, a Comprovação de quitação das obrigações fiscais e sociais.

3.6. Não será efetuado qualquer pagamento ao CONTRATADO enquanto houver pendência de liquidação da obrigação financeira em virtude de penalidade ou inadimplência contratual.

3.7 Caso a execução do serviço tenha sido realizada conforme o contrato, devidamente atestado no corpo da Nota Fiscal pelo responsável, será devidamente encaminhada à secretaria competente. O pagamento será efetuado após o recebimento da Nota Fiscal pela Contratante.

3.8 O Pagamento será efetuado por meio de transferência eletrônica e mediante apresentação de Nota Fiscal correspondente;

CLÁUSULA QUARTA - DA VIGÊNCIA DO CONTRATO



4.1. O prazo de vigência do contrato será de **12 (doze) meses**, contados a partir da assinatura do instrumento contratual, devendo ser publicado na forma do parágrafo único do art. 61 da Lei nº 8.666/1993 e alterações, como condição de sua eficácia.

11.2. O prazo de vigência poderá ser prorrogado nos termos do art. 57, da Lei nº 8.666/1993 e alterações.

11.3. Os pedidos de prorrogação de prazos serão dirigidos ao CONTRATANTE, até 10 (dez) dias antes da data do término do prazo contratual.

11.4 - Prazo de Execução: 30 (trinta) dias.

CLÁUSULA QUINTA - DA OBRIGAÇÃO DAS PARTES

5.1. As partes se obrigam, reciprocamente, a cumprir integralmente as disposições contidos neste termo contratual, no instrumento convocatório e anexos e ainda na Lei Federal nº 8.666/93, alterada e consolidada,

5.2. **A CONTRATADA** obriga-se a:

5.2.1 - Na execução dos serviços serão atendidas com as normas e recomendações da Associação Brasileira de Normas Técnicas (ABNT), bem como Código de Obras do município;

5.2 - Manter durante toda a duração do contrato, em compatibilidade com as obrigações assumidas, todas as condições de HABILITAÇÃO e qualificação exigidas na licitação;

5.3 - Providenciar a imediata correção das deficiências e/ou irregularidades apontadas pelo (a) CONTRATANTE, arcando com eventuais prejuízos causados ao (à) CONTRATANTE e/ou terceiros, provocados por ineficiência ou irregularidade cometida por seus empregados e/ou prepostos envolvidos na prestação de serviço.

5.4 - Responsabilizar-se pelos vícios e danos decorrentes da prestação de serviço, de acordo com os Arts.12,13,18 e 26, do Código de Defesa do Consumidor (Lei nº 8078/1990)

5.5 - Os atrasos ocasionados por motivo de força maior ou caso fortuito, na prestação de serviço, desde que notificado no prazo de 48 (quarenta e oito) horas e aceito pelo ordenador de despesa, não serão considerados como inadimplemento contratual.

5.6 - Atender prontamente a quaisquer exigências do Contratante inerentes ao objeto da presente licitação;



5.7 - Não transferir a terceiros, por qualquer forma, nem mesmo parcialmente, as obrigações assumidas, nem subcontratar qualquer das entregas a que está obrigada;

5.8 - Responsabilizarem-se pelas despesas dos tributos, encargos trabalhistas, previdenciários, fiscais, comerciais, taxas, fretes, seguro, deslocamento de pessoal, prestação de garantia e quaisquer outras que incidam ou venham a incidir no objeto contratual.

5.9 - As obras e os serviços serão executados de acordo com as especificações fornecidas pela Planilha de Orçamentária, execução, em anexo, neste Termo de Referência e demais elementos anexos.

5.10 - A planilha constante no anexo constitui-se em estimativa de quantidades e custo e local aonde deverá ser realizado o serviço.

5.11 - Compete ao CONTRATADO realizar metuculoso estudo, verificação e comparação de todos os projetos apresentados, detalhes, especificações e demais componentes integrantes da documentação técnica fornecida pelo CONTRANTE para execução da obra.

5.12 - Quaisquer discrepâncias ou dúvidas com relação às normas técnicas, regulamentos ou posturas de leis vigentes verificadas, deverão ser comunicadas à CONTRATANTE, de forma a serem sanados os erros ou omissões que possam trazer embaraços ao perfeito desenvolvimento dos trabalhos.

5.13 - Os projetos apresentados pela CONTRATANTE poderão, caso necessário, sofrer correções e complementações para melhor se adaptarem às situações existentes, não previstas durante a execução dos serviços, sempre com anuência da FISCALIZAÇÃO;

5.14 - Todo o material a ser empregado na obra deverá ser comprovadamente de 1ª qualidade, sendo respeitadas as especificações técnicas referentes aos mesmos;

5.15 - De acordo com a legislação o contratado é obrigado a reparar, corrigir, remover, reconstituir ou substituir, às suas expensas no total ou em parte, o objeto do contrato em que se verificarem vícios, defeitos ou incorreções resultantes da execução ou de materiais empregados, conforme limites estabelecidos pela administração que deverão ser estipulados na autorização de fornecimento.

5.16 - O Contratado deverá comprovar a manutenção das condições demonstradas para habilitação, até que seja satisfeita a obrigação assumida;



5.17 - Qualquer solicitação de prorrogação de prazo para realização do serviço contratado, somente será analisada se apresentada antes do decurso do prazo para tal e devidamente fundamentada;

5.18 – Após a execução de todos os serviços descritos acima, deverá ser feita a retirada completa dos aparelhamentos, materiais não utilizados, dentre outros E EFETUADA UMA LIMPEZA GERAL DA OBRA E OS ACABAMENTOS PONTUAIS PARA O RECEBIMENTO DA OBRA;

5.19 – Demais itens e orientações, se encontram no Termo de Referência, Edital e demais orientações no Setor de Engenharia.

5.20 - EQUIPE TÉCNICA DA CONTRATADA:

5.20.1 A empresa CONTRATADA deverá manter uma equipe de técnicos devidamente qualificados, uniformizados e com os EPI's exigidos conforme natureza dos serviços, portadores de crachás de identificação, para atendimento as solicitações da CONTRATANTE.

5.20.2 - Com objetivo de dá suporte técnico operacional aos profissionais da obra, a CONTRATADA deverá constar no quadro de empregados, engenheiro civil, engenheiro electricista, técnico de nível médio (instalações elétricas e hidráulicas) e encarregado de turma, devidamente reconhecidos pelo CONSELHO REGIONAL DE ENGENHARIA E ARQUITETURA – CREA, inclusive para cálculos necessários ao bom funcionamento da intervenção.

5.20.3 - No caso do serviço objeto deste Termo de Referência, que necessite de profissional que não esteja relacionado acima para executar as tarefas, a empresa CONTRATADA deverá fornecer de imediato a mão de obra necessária para tal.

5.20.4 - Manter durante todo o CONTRATO assistência técnica administrativa através de engenheiro civil e electricista, legalmente registrados junto ao CREA, como responsáveis técnicos

5.22. RESPONSABILIDADE SOCIOAMBIENTAL DA CONTRATADA

5.22.1 - A CONTRATADA deverá:

a) Comporta-se de forma ética e transparente com a sociedade e os entes públicos, estabelecendo metas empresariais compatíveis com o desenvolvimento sustentável da sociedade, preservando recursos ambientais e culturais para geração futuras.



- b) Gerir de forma eficiente o uso dos recursos para realizar os serviços com eficiência, economicidade e eficácia, e reduzir a geração de resíduos.
- c) Adotar soluções que ofereçam segurança e conforto ambiental (ergonomia e acústica aos funcionários aos transeuntes.
- d) Garantir o correto armazenamento e manuseio de materiais e ferramentas necessárias para o atendimento dos prazos acordados, atentando para os aspectos ambientais e de segurança.
- e) Garantir descarte adequado, sem ônus para a CONTRATANTE de insumos que possuam em sua composição química elementos que sejam prejudiciais ao meio ambiente, caso haver; apresentar declaração que o descarte ocorreu de acordo com as normas de preservação ambiental, comprometendo-se a prestar serviços de acordo com a legislação vigente, assim como, respeitar todas as normas que tratam do assunto.

5.23. A CONTRATANTE obriga-se a:

5.23.1- A Contratante se obriga a proporcionar à Contratada todas as condições necessárias ao pleno cumprimento das obrigações decorrentes do Termo Contratual, consoante estabelece a Lei no 8.666/93 e suas alterações posteriores;

5.23.2- Fiscalizar e acompanhar a execução do objeto contratual;

5.23.3- Comunicar à Contratada toda e qualquer ocorrência relacionada com a execução do objeto contratual, diligenciando nos casos que exigem providências corretivas;

5.23.4- Providenciar os pagamentos à Contratada à vista das Notas Fiscais / Faturas devidamente atestadas pela Unidade Administrativa emissora da Ordem de Fornecimento, após o protocolo da Fatura pelo(a) CONTRATADO(A).

CLÁUSULA SEXTA - DA ORIGEM DOS RECURSOS

6.1 - A despesa decorrente desta licitação correrá à conta dos recursos oriundos do GOVERNO MUNICIPAL DE ITAPIPOCA/CE , NA SEGUINTE DOTAÇÃO ORÇAMENTÁRIA:

_____: _____
_____, FONTE: _____

ELEMENTO DE DESPESAS:



CLÁUSULA SÉTIMA – DAS SANÇÕES

7.1. Ao(s) contratado(s) que descumprirem total ou parcialmente o objeto celebrado com a administração pública Municipal serão aplicadas as sanções previstas no art. 87 da lei Federal nº 8666/93 obedecidos os seguintes critérios:

I) Advertência – Utilizada como comunicação formal, ao fornecedor, sobre o descumprimento da Autorização de Fornecimento, ou instrumento equivalente e outras obrigações assumidas e a determinação da adoção das necessárias medidas de correção;

II) Multa – Será aplicada, observando os seguintes limites máximos:

a) 0,3 % (Três décimos por cento) por dia, até o trigésimo dia de atraso, sobre o valor do fornecimento ou serviço não realizado, ou sobre a etapa do cronograma físico financeiro de obras não cumprido;

b) 0,5 % (Cinco décimos por cento) sobre o valor da nota de empenho ou do contrato, em caso de recusa de entrega do material solicitado;

c) 10% (Dez por cento) sobre o valor do fornecimento, serviço ou obra não realizada, no caso de atraso superior a 30 (trinta) dias, com o conseqüente cancelamento da nota de empenho ou documento correspondente;

III) Suspensão temporária de participação em licitação e impedimento de contratar com a administração, por prazo definido na lei 8.666-93;

IV) Declaração de inidoneidade para licitar ou contratar com a Administração Pública, enquanto perdurarem os motivos determinantes da punição ou até que seja promovida a reabilitação perante a própria autoridade que aplicou a penalidade, que será concedida sempre que o contratado ressarcir a Administração pelos prejuízos resultantes e após decorrido o prazo de 02 (dois) anos e o descredenciamento no cadastro de fornecedores do Município.

V) As sanções previstas neste item poderão ser aplicadas cumulativamente, ou não, de acordo com a gravidade da infração, facultada ampla defesa à contratada, no prazo de 05 (cinco) dias úteis a contar da intimação do ato.

VI) A sanção de suspensão de participar em licitação e contratar com a Administração Pública poderá também serem aplicadas àqueles que:

a) Retardarem a execução do certame;



b) Demonstrarem não ter idoneidade para contratar com a Administração Pública e;

c) Fizerem declaração falsa ou cometerem fraude fiscal;

VII) As sanções administrativas serão registradas no SICAF.

VIII) As penalidades previstas nos itens III e V terão seus efeitos vigentes enquanto perdurarem os motivos determinantes da punição ou até que seja promovida a reabilitação perante a própria autoridade que aplicou a penalidade, que será concedida sempre que o contratado ressarcir a administração e após decorrido o prazo da sanção aplicada.

CLÁUSULA OITAVA - DA RESCISÃO

8.1 A inexecução parcial ou total do Contrato dará ensejo a sua rescisão, atendido o disposto nos artigos 77 a 80 da Lei N° 8.666, de 21 de junho de 1993.

8.2 A rescisão contratual poderá ser:

a) Determinada por ato unilateral e escrito da CONTRATANTE, nos casos e numerados nos incisos I a XII do art. 78 da Lei Federal nº 8.666/93;

b) Amigável, por acordo entre as partes, mediante autorização escrita e fundamentada da autoridade competente, reduzida a termo no processo licitatório, desde que haja conveniência da Administração;

8.3 - Em caso de rescisão prevista nos incisos XII e XVII do art. 78 da Lei nº 8.666/93, sem que haja culpa do CONTRATADO, será esta ressarcida dos prejuízos regulamentares comprovados, quando os houver sofrido;

8.4 - A rescisão contratual de que trata o inciso I do art. 78 acarreta as consequências previstas no art. 80, incisos I a IV, ambos da Lei nº 8.666/93.

CLÁUSULA NONA – DAS DISPOSIÇÕES FINAIS

9.1. O CONTRATADO se obriga a manter, durante toda a execução do contrato, em compatibilidade com as obrigações por ele assumidas, todas as condições de habilitação e qualificação exigidas na licitação.

9.2. O presente contrato tem seus termos e sua execução vinculada ao edital de licitação e à proposta licitatória.



9.3. O CONTRATANTE se reserva o direito de fazer uso de qualquer das prerrogativas dispostas no artigo 58 da Lei nº 8.666/93, alterada e consolidada.

9.4. O presente contrato poderá ser alterado unilateralmente pela Administração ou por acordo das partes, com as devidas justificativas, nos casos previstos na Lei.

9.5. A inadimplência do contratado com referência aos encargos trabalhistas, fiscais e comerciais não transfere ao CONTRATANTE a responsabilidade por seu pagamento, nem poderá onerar o objeto do contrato ou restringir a regularização e o uso dos serviços pela Administração.

9.6. O contratado, na execução do contrato, sem prejuízo das responsabilidades contratuais e legais, não poderá subcontratar partes do contrato sem a expressa autorização da Administração.

9.7. A Administração rejeitará, no todo ou em parte, os serviços em desacordo com os termos do Processo Licitatório, da proposta e deste contrato.

9.8. Integram o presente contrato, independente de transcrição, todas as peças que formam o procedimento licitatório e a proposta adjudicada.

9.9. A Contratada, na vigência do Contrato, será a única responsável perante terceiros pelos atos praticados por seu pessoal, eximida a Contratante de quaisquer reclamações e indenizações.

9.10. A CONTRATADA fica obrigada a aceitar, nas mesmas condições contratuais, acréscimos ou supressões no quantitativo do objeto contratado, até o limite de 25% (vinte e cinco por cento) do valor inicial atualizado do Contrato, conforme o disposto no § 1º, art. 65, da Lei no 8.666/93 e suas alterações posteriores.

CLÁUSULA DÉCIMA - DA PUBLICAÇÃO

10.1 – A Publicação resumida do instrumento deste contrato deverá ser feita por afixação em local de costume, até o 5º (quinto) dia útil do mês subseqüente à data de sua assinatura.

CLÁUSULA DÉCIMA PRIMEIRA - DA GESTÃO E FISCALIZAÇÃO DO CONTRATO:

11.1. A FISCALIZAÇÃO representará a CONTRATANTE e terá entre outras, as seguintes atribuições:

11.2 - Agir e decidir em nome da CONTRATANTE, inclusive para rejeitar os serviços executados em desacordo com as especificações técnicas ou imperfeição.



11.3 - Certificar as Notas Fiscais correspondentes após constatar cumprimento dos serviços executados, medidos e aceitos.

11.4 - Transmitir suas ordens e instruções por escrito, alvo em situações de urgência ou emergência, sendo reservado à contratada o direito de solicitar fiscalização, por escrito, a posterior confirmação de ordens ou instruções verbais recebidas.

11.5 - Solicitar que a contratada, quando comunicada, afaste o empregado ou contratado que não se esteja cumprido fielmente o presente contrato.

11.6 - Aplicar nos termos contratuais multa (s) à contratada dando-lhe ciência do ato por escrito, e comunicar ao órgão financeiro da contratante para que proceda a dedução da multa de qualquer crédito da contratada.

11.7 - No exercício de suas atribuições fica assegurado à FISCALIZAÇÃO, sem restrições de qualquer natureza o direito de acesso ao local de execução dos serviços, bem como todos os elementos de informações relacionados com os serviços pela mesma, julgados necessários.

11.8 - A Gestão deste Contrato será exercida pelo(a) servidor(a) devidamente designado(a) pelo(a) Ordenador(a) de Despesas, o qual deverá exercer em toda sua plenitude a ação de que trata a Lei nº 8.666/93, alterada e consolidada.

11.9 - O(A) Responsável por fiscalizar e acompanhar o contrato será o(a) Sr. _____, inscrito no CPF nº _____.

12. DA GARANTIA DO CONTRATO

12.1. A Contratada prestará garantia de execução em uma das modalidades previstas no parágrafo primeiro do Art. 56, da Lei nº 8.666/93, correspondente a 5% (cinco por cento) do preço global, que lhe será devolvida em uma única parcela, quando do recebimento definitivo do objeto da licitação.

12.2. A CONTRATADA apresentará, após a assinatura do contrato e antes da emissão da Ordem de Serviço, apólices de seguro dos serviços (Seguros de Riscos de Engenharia e de Responsabilidade Civil Geral), em favor da CONTRATANTE, com valor (importância segurada) e prazo de vigência, não inferiores aos do Contrato.

12.3. A CONTRATADA fica obrigada a manter a validade de Garantia de Seguro de Riscos de Engenharia e de Responsabilidade Civil Geral até a expedição, pela CONTRATANTE, do Termo de Recebimento Definitivo dos serviços.

12.4. Acrescido o valor inicial do Contrato e/ou prorrogado o seu prazo, a CONTRATADA



apresentará garantia complementar, no mesmo percentual e/ou prazo, no ato da assinatura do correspondente Termo Aditivo.

12.5. A garantia prestada visa afiançar o pleno cumprimento, pela CONTRATADA, das obrigações estipuladas neste Contrato:

a) Ressarcir a CONTRATANTE de quaisquer prejuízos decorrentes de sua rescisão unilateral e injustificada; e

b) Cobrir multas que vierem a ser aplicadas em decorrência de rescisão contratual ou aplicadas por descumprimento de quaisquer outras obrigações contratuais ou, ainda, cobrir perdas e danos causados à CONTRATANTE.

12.6. Ocorrendo a rescisão unilateral e injustificada do Contrato, nos termos ajustados no item precedente, a CONTRATANTE reterá a garantia prestada pela CONTRATADA e, após o competente processo administrativo, para apuração dos danos e prejuízos que sofreu, ressarcir-se-á do valor correspondente apurado, inclusive o pertinente a quaisquer multas aplicadas. Caso o valor da garantia prestada seja insuficiente para cobrir os danos, os prejuízos e as multas, a diferença será cobrada judicialmente.

12.7. Ressalvados os casos previstos no subitem precedente deste Contrato, a garantia será liberada até 60 (sessenta) dias após a data da emissão do "Termo de Recebimento Definitivo dos Serviços", mediante requerimento da CONTRATADA e, desde que, cumpridas todas as obrigações contratuais.

12.8. A garantia, quando prestada em dinheiro, respeitadas as demais condições contratuais, será liberada e acrescida do valor correspondente à remuneração do Índice Nacional de Preços ao Consumidor Amplo – IPCA, pro rata tempore, conforme dispõe o §4º, do art.56 da Lei Federal nº 8.666/1993.

12.9. Quando for oferecida pela CONTRATADA garantia sob a forma de seguro, a execução do mesmo estará vinculada aos atos praticados pela CONTRATADA, que lhe derem causa, cabendo à FISCALIZAÇÃO providenciar a notificação extrajudicial da CONTRATADA para cumprimento de suas obrigações, no prazo de 48 (quarenta e oito) horas. No caso do não comparecimento da CONTRATADA para o adimplemento de suas obrigações, a notificação extrajudicial deverá ser enviada à seguradora juntamente com o pedido de pagamento da apólice.

12.10. Na garantia deverá estar expresso prazo de validade superior a 90 (noventa) dias do prazo contratual.

12.11. A não prestação de garantia equivale à recusa injustificada para a contratação caracterizando descumprimento total da obrigação assumida, ficando a licitante sujeita às penalidades legalmente estabelecidas, inclusive multa.



12.12. Na ocorrência de acréscimo contratual de valor, deverá ser prestada garantia proporcional ao valor acrescido.

CLÁUSULA DÉCIMA TERCEIRA - DO FORO

13.1 - O foro da Comarca de _____ é o competente para dirimir questões decorrentes da execução deste Contrato, em obediência ao disposto no § 2º do artigo 55 da Lei 8.666 de 21 de junho de 1993, alterada e consolidada.

Assim pactuadas, as partes firmam o presente Instrumento, lavrado na sede da Prefeitura Municipal de Itapipoca/CE, perante testemunhas que também o assinam, para que produza os seus jurídicos e legais efeitos.

_____ -CE, ____ de _____ de 20__

CONTRATANTE

CONTRATADA

TESTEMUNHAS:

1. _____

CPF Nº _____

2. _____

CPF Nº _____